

# काजरी शोध के सोपान

151



केन्द्रीय शुष्क क्षेत्र अनुसंधान संस्थान  
(भारतीय कृषि अनुसंधान परिषद्)  
जोधपुर



**प्रकाशक**  
**निदेशक काजरी**

**संपादक**  
**डॉ. एम.एम. रॉय**  
**श्रीमती मधुबाला चारण**  
**डॉ. आर.के. कौल**  
**डॉ. आर.एस. त्रिपाठी**

डी.टी.पी. : श्री सतोष कुमार मरवण  
कवर डिजाइनिंग : श्री हरीश पुरोहित  
फोटोग्राफी : श्री विजेन्द्र कुमार, श्री देवाराम

**मरुस्थल का कायाकल्प**  
**काजरी का है संकल्प**

प्रकाशन वर्ष सितम्बर, 2011

मुद्रक एवरग्रीन प्रिंटर्स, जोधपुर



# काजरी शोध के सोपान

संपादक

डॉ. एम.एम. रॉय

श्रीमती मधुबाला चारण

डॉ. आर.के. कौल

डॉ. आर.एस. त्रिपाठी

केन्द्रीय शुष्क क्षेत्र अनुसंधान संस्थान  
(भारतीय कृषि अनुसंधान परिषद्)  
जोधपुर

## प्रस्तावना

मरूस्थल की विशेष समस्याएँ एवं विशेषताएँ रही हैं, इसी कारण यह वर्षों से अध्ययनकर्ताओं के आकर्षण का केन्द्र बिन्दु रहा है।

विभिन्न चुनौतियों और बाधाओं यथा बढ़ती जनसंख्या, उसी के साथ बढ़ती खाद्यान्न माँग, चारा एवं पशु खाद्य की माँग, प्राकृतिक ससाधनों का अवह्यसन, जलवायु परिवर्तन, कृषि आय की धीमी बढ़ोत्तरी और विश्व व्यापार के नये नियमों के अनुसरण में कृषि शोध कार्यक्रमों के निर्माण एवं लागू करने में आमूल चूल परिवर्तन की आवश्यकता है। इन्हीं को मद्देनजर रखकर हमें आगे का पथ तय करना है। विकट प्राकृतिक परिस्थितियों के कारण राजस्थान में खेती एक जुए से कम नहीं है। “काज़री” द्वारा पिछले पाँच दशकों में विकसित तकनीकों ने मरू पारिस्थितिकी के सुधार एवं मरूवासियों के जीवनयापन व जीविकोपार्जन के साधन विकसित करने में महत्वपूर्ण भूमिका निभाई है। इन्हीं तकनीकों के कारण आज बजर पारिस्थितिकी के होते हुए भी राजस्थान ने दलहनी फसल उत्पादन में देश में प्रथम स्थान प्राप्त किया है।

यह स्पष्ट है कि भू-गर्भीय जल के कम होने एवं ग्लोबल वार्मिंग से कृषि और तत्सम्बंधी कार्यों में अनेक समस्याएँ आई हैं। प्रति व्यक्ति संसाधनों की उपलब्धता दिनों-दिन कम होती जा रही है व माँग में बढ़ोत्तरी। सीमित भूमि एवं पानी के ससाधनों एवं जलवायुगत विषमताओं के साथ किस प्रकार अधिकाधिक उत्पादन प्राप्त किया जाय यह हमारे वैज्ञानिकों के समक्ष एक चुनौती है। प्रथम आवश्यकता अनियोजित ससाधन विदोहन को नियोजित करना है। पारिस्थितिक विसंगतियाँ यह इंगित करती हैं कि संसाधनों के विदोहन में अत्यन्त जागरूकता की आवश्यकता है।

प्राकृतिक परिस्थितियों के साथ-साथ उन्नत तकनीकों के विकास एवं उनको हस्तान्तरित करते समय यहाँ की पारम्परिक क्रियाओं को भी ध्यान में रखना होगा। आर्थिक रूप से पिछड़े, विकट परिस्थितियों में प्रकृति के जोखिम को झेलकर खेती करने वाले किसान समय परीक्षित तकनीकों को ही अपना सकते हैं अन्यथा वे नई चुनौती नहीं उठा सकते। इसका हम सभी कृषि वैज्ञानिकों को ध्यान रखना होगा।

“काजरी” पिछले 50 वर्षों से आवश्यकता एवं कीमत आधारित तकनीके, जो इस मरू प्रदेश के किसानों के आर्थिक स्तर को उठाने में सहायक है तथा जिन्हें वे आसानी से अपना सके, विकसित करने हेतु सघर्षरत है व अनेक तकनीके विकसित व हस्तान्तरित भी की है। “काजरी” द्वारा विकसित तकनीको का लाभ रेगिस्तानी पारिस्थितिकी के परिवर्तन, किसानों के खेतों में एवं सुधरे जीवन स्तर में स्पष्टतः परिलक्षित होता है। “काजरी” के बेर सुदूर दक्षिण तक विख्यात है। “काजरी” ने टीबा स्थिरीकरण, वायु एवं जल से मिट्टी कटाव का नियंत्रण, सौर एवं कृषि उपकरण, फसल व फलों का उन्नत तकनीकी ज्ञान खेत-खलिहानों व इसके प्रयोक्ता तक पहुँचाया है।

अनुसंधान का लाभ किसानों तक पहुँचे व उनके जीवन स्तर में सुधार व खुशहाली आये यही “काजरी” का अंतिम लक्ष्य है।

इसी क्रम में “काजरी” द्वारा हिन्दी भाषा में “काजरी शोध के सोपान” पुस्तक “काजरी” के शोध को किसानों व जन-जन तक पहुँचाने हेतु प्रकाशित की जा रही है, जो न केवल किसानों अपितु कृषि अनुसंधान प्रसार एवं प्रशिक्षण में लगे कार्यकर्त्ताओं हेतु भी उपयोगी होगी।

डॉ. मुरारी मोहन रॉय  
निदेशक

विषय सूची-

क्र. सं.	विषय वस्तु	पृष्ठ सं.
1.	मरुस्थल – सिंहावलोकन	1
2.	काजरी: एक परिचय	5
3.	काजरी: भविष्य की संकल्पना	13
4.	अनुसंधान उपलब्धियाँ	22
5.	फसल उत्पादन	36
6.	समन्वित नाशी जीव प्रबन्धन	47
7.	वनीकरण	53
8.	चारागाह विकास	57
9.	आर्थिक महत्व के पौधे	63
10.	शुष्क उद्यानिकी	66
11.	पशुधन प्रबन्धन	72
12.	कृषि एवं सौर यंत्रों का विकास	78
13.	उत्पाद-प्रसंस्करण	86
14.	तकनीक हस्तांतरण	90
15.	काजरी की उपलब्ध तकनीकों का औसत लाभ:लागत अनुपात और प्राप्ति	95

## मरुस्थल – सिंहावलोकन

भारत के भौगोलिक क्षेत्र का 12 प्रतिशत भाग अर्थात् करीब 0.32 मिलियन वर्ग कि मी गर्म रेगिस्तानीएव 0.07 मिलियन वर्ग कि मी. ठण्डा रेगिस्तानी क्षेत्र है। राजस्थान में 61 प्रतिशत, गुजरात में 20 प्रतिशत, पंजाब और हरियाणा में 9 प्रतिशत, आंध्र प्रदेश और कर्नाटक में 10 प्रतिशत गर्म रेगिस्तानी क्षेत्र है एवं ठण्डा रेगिस्तान जम्मू एवं कश्मीर तथा हिमाचल प्रदेश में स्थित है। राजस्थान का 3/5 भाग तप्त मरुप्रदेश में स्थित है। यह पश्चिमी मरु प्रदेश की सीमा बनाता है। यह बाडमेर, बीकानेर, जैसलमेर, चुरू व श्रीगंगानगर, जालोर, झुंझनु, जोधपुर, नागौर, पाली और सीकर जिलों में स्थित है। अकेले राजस्थान राज्य में भारत के सूखे क्षेत्र का 61 प्रतिशत हिस्सा है इसे थार अथवा विशाल भारतीय मरुस्थल के नाम से भी जाना जाता है। यहाँ की जलवायु विश्व के अन्य मरुस्थलो से भिन्न है। इसके अतिरिक्त लद्दाख (जम्मू कश्मीर) का लगभग 70,000 वर्ग किलोमीटर क्षेत्र शीत मरुस्थल के अन्तर्गत है।

सीमित प्राकृतिक ससाधनो युक्त इस उष्ण मरुस्थल की गणना विश्व के सर्वाधिक जनसंख्या बहुल मरुस्थल के रूप में की जाती है। शताब्दियों से यहा बसे निवासियो ने प्रकृति से सामंजस्य युक्त ऐसी जीवन पद्धति विकसित की, जिसमें उपलब्ध सीमित संसाधनो के आधार पर जीवन यापन सहज था। किन्तु वर्तमान में मानव तथा पशुओ की संख्या में हो रही लगातार वृद्धि के कारण यह क्षेत्र अतिदोहन जनित समस्याओं से ग्रसित है। अर्द्ध-शुष्क क्षेत्रों में भूमि की उत्पादकता में निरंतर कमी चिन्ता का अतिरिक्त कारण बन गयी है। आधुनिक विकास कार्यों के चलते चारागाह, वन व कृषि क्षेत्र का संकुचन होने से जैव विविधता का हास एवं पर्यावरण असतुलन जैसी गभीर समस्याए उत्पन्न हो रही है। प्राकृतिक ससाधनों के अवैज्ञानिक तथा अधाधुध दोहन को मरुस्थलीकरण का जनक माना जा सकता है।

अध्ययन की दृष्टि से मरु क्षेत्रों की समस्याओ को तीन प्रमुख श्रेणियों में विभाजित किया जा सकता है :

- **मौक्तिक तथा पर्यावरणीय** : अपर्याप्त एवं अनियमित वर्षा (100-420 मि.मी. प्रति वर्ष), प्राय. घटित अनावृष्टि जनित अकाल, प्रचण्ड सौर ऊष्मा, उच्च ग्रीष्म तापमान (45°-50° से.), शीत ऋतु में पाला पडना, तीव्र वायु वेग (30-40 कि मी /घटा), उच्च वाष्पीकरण दर (1500-2000 मि.मी./वर्ष), अनुपजाऊ मृदा, अनुपयुक्त भूमिगत पेय जल, सिंचाई के लिए जल का अभाव अथवा अनुपयुक्तता।

- **जैविक** : सीमित पादप उत्पादकता, वन्य जीव तथा नाशीकीटों का प्रकोप, बढ़ती मानव तथा पशु सख्या, सिमटती जैव विविधता।
- **आर्थिक-सामाजिक** : आर्थिक ससाधनो का अभाव, अशिक्षा, घुमक्कड़ जीवन, आधुनिक कृषि तथा पशुपालन तकनीको के उचित उपयोग एवं प्रसार का अभाव।

पश्चिमोत्तर प्रदेशों मे खाद्य उत्पादन का मेरूदण्ड बारानी खेती है। अधिकतर क्षेत्रों में वर्षा आधारित खेती ही की जाती है तथा वर्ष की मुख्य फसल खरीफ ही होती है, यद्यपि कुछ स्थानों पर संचित नमी द्वारा रबी फसल भी ली जाती हैं। ऐसे क्षेत्रों में विस्तृत स्तर पर बुवाई के उपरांत भी प्रति हैक्टेयर उत्पादन सामान्य मापदण्डो से कम ही हो पाता है, जिसके मूल मे वांछित मात्रा मे खाद या उर्वरक तथा कीटनाशक आदि दवाओ का समुचित प्रयोग न होना तथा अधिक उपज वाली किस्मों की उपलब्धता का अभाव हो सकता है।

शुष्क क्षेत्रों में जल तथा भूमि मे लवणीयता अथवा खार पाया जाना सामान्य है। बहुधा भूमिगत जल सिंचाई के लिए अधिक उपयुक्त नहीं है, तथापि ऐसे जल से लवणीयता सहनीय फसले व्यापक क्षेत्रों मे उत्पादित की जाती हैं। भूमि की लवणीयता अधिकतर ऐसे जल द्वारा सिंचाई के कारण ही उत्पन्न हुई है, यद्यपि कतिपय क्षेत्रों में यह प्राकृतिक रूप मे भी विद्यमान है। इस प्रकार से सिंचित फसलो का उत्पादन प्रति इकाई अधिक नहीं होने के उपरांत भी इनका प्रदेश की कुल उत्पादकता में महत्वपूर्ण योगदान है। लवणीयता रोधी उपचार अत्यल्प परिमाण मे अपनाये जा सके हैं। भूमि की न्यूनोत्पादकता शक्ति के अतिरिक्त जल तथा वायु द्वारा कटाव भी प्रमुख समस्याए है।

विभिन्न स्थानों पर सीमित मात्रा में कृषि उपयोगी भूमिगत जल की उपलब्धता है, जहाँ उत्पादन उर्वर क्षेत्रों के समतुल्य होता है। जल के ऐसे स्रोतो की जानकारी पिछले एक दो दशक मे हुई है, जिसके कारण बेकार पडी भूमि पर खेती की जाने लगी है। इसके अतिरिक्त कुछ पारपरिक जल स्रोतों यथा तालाब, खडीन तथा नाडी या टांको द्वारा वर्षा जल का संचय कर उसे कृषि हेतु उपयोग मे लिया जाता रहा है किन्तु विकास के साथ ही इन स्रोतो के जलग्रहण क्षेत्रफल मे तीव्र कमी आयी है, जिससे पूर्व की अपेक्षा अति न्यून मात्रा में ही जल संचय हो पाता है। विभिन्न नदियों पर बाध बनने से जहा सीमित क्षेत्र में सिंचाई साधन उपलब्ध करवाने मे सफलता प्राप्त हुई है, वही पूर्व मे इन नदियों के बहाव क्षेत्रों मे अवस्थित कुँओं का जलस्तर गहरा होता जा रहा है तथा जल की गुणवत्ता में भी नकारात्मक परिवर्तन हो रहे हैं। अन्य स्थानो पर तो भूमिगत जल का गिरता स्तर अत्यंत शोचनीय है। निरन्तर गिरते जल स्तर के लिए वर्षा की कमी के अतिरिक्त भूमिगत जल का अतिदोहन भी समान रूप से उत्तरदायी है। इंदिरा गांधी नहर के आगमन से इस क्षेत्र के कृषि परिदृश्य मे विशाल परिवर्तन परिलक्षित हुए हैं। हिमालय के जल से जहां विपुल कृषि उत्पादन की सभावना बलवती



हुई है, वही नवीन समस्याओं का भी प्रादुर्भाव हुआ है। अनियंत्रित सिंचाई से जल प्लावन तथा जल रिसाव के कारण एक ओर तो बहुमूल्य जल का दुरुपयोग होता है, वहीं दूसरी ओर प्रभावित क्षेत्रों में गहरे पैठे क्षार पुनः सतह पर आ कर भूमि की उर्वरकता को क्षीण कर रहे हैं। वानस्पतिक तथा प्राणि संरचना में परिवर्तन दृष्टिगोचर होने लगे हैं। वर्षा बहुल अथवा सिंचित क्षेत्रों में पाये जाने वाले कीट, व्याधियों, कृन्तक आदि यहां दस्तक देने लगे हैं।

मरू वासियों का प्राचीनतम व्यवसाय पशुपालन रहा है। आज भी यह जीविका तथा अर्थापार्जन का मुख्य आधार है। यह क्षेत्र श्रेष्ठ पशुधन का उद्गम स्थल रहा है। परन्तु विदेशी नस्लों की उच्च दुग्ध उत्पादन क्षमता से प्रेरित हो स्थानीय दुर्लभ नस्लो का वृहद् स्तरीय संकरीकरण कर दिया गया है। आने वाले समय में इनके दुष्परिणाम सामने आने की आशंका है। आधुनिक कृषि में यंत्रीकरण की प्रवृत्ति के कारण पशुशक्ति का महत्व कम हो गया है, किन्तु देशी खाद की निरन्तर बढ़ती मांग के चलते इनकी प्रासंगिकता बनी रहेगी। इस क्षेत्र की भेड़ व बकरियों की स्थानीय नस्ले देश में सर्वश्रेष्ठ मानी जाती है।

जनसंख्या तथा सिंचाई के साधनों की उपलब्धता में वृद्धि के साथ ही गोचर तथा चारागाह भूमि का कृषि के लिए उपयोग उतरोत्तर बढ़ रहा है। जिससे चारागाह सकुचित होते होते विलुप्ति की ओर अग्रसर हैं। नित्य बढ़ती पशु संख्या का दबाव, जिनमें अनुत्पादक पशु भी सम्मिलित हैं, उपलब्ध चारागाह स्थलो का क्षमता से अधिक दोहन इन्हें अनुर्वरकता की ओर धकेल रहा है।

पशु उपयोगी घासों की सर्वोत्तम प्रजातियों की उद्गम स्थली थार में प्राकृतिक चारागाह सिमटते जा रहे हैं। नये चारागाह विकसित करने हेतु भारी धनराशि की आवश्यकता तथा आरम्भिक वर्षों में सुरक्षा के सुप्रबंध के अभाव में इस ओर सामुदायिक अथवा व्यक्तिगत स्तर पर कोई प्रगति नहीं हो पायी है। राज्य संरक्षित क्षेत्रों के विकास में जन भागीदारी का अभाव है। पड़ती भूमि पर राज्य अथवा केन्द्र सरकार, स्वैच्छिक सगठनों तथा जन साधारण की सहभागिता से चारागाह विकास की अच्छी संभावना है। मरू-वानिकी के क्षेत्र में अभी बहुत कुछ किया जाना शेष है। टीबा स्थिरीकरण कार्यक्रम के अच्छे परिणाम सामने आये हैं। व्यक्तिगत उपयोग, व्यापार, उद्योग तथा विकास कार्यों के लिए ईंधन हेतु वृक्ष व झाड़ी आदि काटना बहुतायत में प्रचलित है। शुष्क वातावरण में शीघ्र वृद्धि की क्षमता युक्त वृक्ष प्रजातियों पर यद्यपि शोध कार्य प्रगति पर है, तथापि इस कार्य को गति देने की आवश्यकता है। सामाजिक वानिकी जैसे सर्वजनहिताय कार्यक्रम अभी प्रारम्भिक अवस्था में ही है।

मरू उद्यानिकी के क्षेत्र में हुई प्रगति के कारण शुष्क क्षेत्रों में फल उत्पादन के प्रति रूचि जाग्रत हुई है। असिंचित क्षेत्रों में बेर सर्वाधिक लोकप्रिय फल के रूप में उभरा है। "काजरी" द्वारा विकसित पौधशाला तकनीकी तथा फलोत्पादन विधियों को

किसानो का समर्थन मिला है तथा ये व्यापक स्तर पर ग्रहण की गयी है। नहरी क्षेत्रों में फल उत्पादन गतिविधियां अधिक प्रचलित हैं, किन्तु वर्षा आधारित क्षेत्रों में इनका विस्तार अपेक्षाकृत धीमा है। शुष्क जलवायु के उपयुक्त अन्य वैकल्पिक फलों के बारे में अनुसंधान की महती आवश्यकता है।

भारत के शुष्क तथा अर्द्ध-शुष्क क्षेत्रों में प्रचुर जैव विविधता विद्यमान है, जिनमें दुर्लभ जड़ी बूटियां तथा अन्य बहुउपयोगी वनस्पति सम्मिलित हैं। ये अपने में शुष्क परिस्थितियों में जीवन यापन तथा वृद्धि की आनुवांशिक विशेषताएं संजोये हैं, जिनका उपयोग श्रेष्ठ वानस्पतिक विकास हेतु किया जा सकता है।

शुष्क क्षेत्रों में निर्बाध सौर ऊर्जा की वर्षपर्यन्त उपलब्धता का बड़े पैमाने पर दोहन करना अभी तक आरंभ नहीं हुआ है। उच्च आरंभिक लागत वाली वर्तमान तकनीकी में सुधार कर इसे जन साधारण की क्रय शक्ति के दायरे में लाना वैज्ञानिकों के लिए चुनौती है। सर्वत्र उपलब्ध पवन ऊर्जा के सदुपयोग की ओर भी पर्याप्त ध्यान देना होगा। गैर पारंपरिक ऊर्जा के स्रोतों की खोज के कार्य को गति देकर पारंपरिक ऊर्जा के संरक्षण का लक्ष्य प्राप्त किया जा सकता है।

यद्यपि पिछले कुछ दशकों में कृषि वैज्ञानिकों द्वारा शुष्क कृषि के क्षेत्र में बहुत उपयोगी जानकारी तथा तकनीकी का उपलब्ध करवाई गई है, परंतु इनका लाभ सर्व साधारण तक पहुंचाने का कार्य अपेक्षाकृत शिथिल गति से हुआ है। इसमें कृषक समुदाय की उदासीनता भी आंशिक रूप से उत्तरदायी है। किसान समुदाय को कार्यक्रमों से जोड़ने तथा उनकी आवश्यकताएं व प्राथमिकताएं वैज्ञानिकों के सम्मुख रखने से ही ऐसी तकनीकी का विकास संभव है, जो उन्हें ग्राह्य हो तथा जिसकी उपादेयता सर्वश्रेष्ठ हो।

## काजरी: एक परिचय

### स्थापना

पचास के दशक में भारतीय राष्ट्रीय वैज्ञानिक अकादमी द्वारा राजपूताना रेगिस्तान पर एक राष्ट्रीय संगोष्ठी का आयोजन किया गया था। इस संगोष्ठी में रेगिस्तान की निरन्तर अवहसित होती स्थिति पर विचार विमर्श के पश्चात् स्थिति में सुधार हेतु अकादमी ने संगोष्ठी की विभिन्न अनुशषाये एव प्रस्ताव भारत सरकार को प्रस्तुत की। इन प्रस्तावों के अध्ययन हेतु सरकार ने एक समिति का गठन किया, जिसने वन अनुसंधान संस्थान, देहरादून के प्रशासकीय नियंत्रण में जोधपुर, राजस्थान में एक 'वनीकरण अनुसंधान केन्द्र' स्थापित करने हेतु अपनी सस्तुति सरकार को प्रस्तुत की। इसी सस्तुति के अनुकरण मे वनीकरण से सम्बंधित सन्दर्भों, रेत के टीलों के स्थिरीकरण, छायादार पौधरोपण एव कृषि व पशुपालन सम्बंधित अनुसंधान करने हेतु 1952 मे 'मरु वनीकरण केन्द्र' के रूप मे इस संस्थान की स्थापना हुई। 1954 में अंतर्राष्ट्रीय खाद्य सगठन ने वानिकी विशेषज्ञ डॉ. ए.वाई गूर को इस केन्द्र के प्रसार हेतु अध्ययन करने के लिए नियुक्त किया। 'मरु वनीकरण केन्द्र' के प्रक्षेत्र और उद्देश्य को व्यापक बनाने हेतु डॉ गूर की सलाह पर इस केन्द्र का पुर्नगठन 1957 में "मरु वनीकरण एवं मृदा संरक्षण केन्द्र" के रूप मे किया गया, जिसका प्रमुख उद्देश्य मरु क्षेत्रों में वानिकी, क्षेत्रिकी और भू-प्रयोग पर आधारित अनुसंधान करना था। 1958 मे सी.एस.आई.आर.ओ., ऑस्ट्रेलिया के श्री सी एस क्रिश्चियन (यूनेस्को के सलाहकार) द्वारा मरु वनीकरण और मृदा संरक्षण केन्द्र के कार्यों को पुर्नविचारित किया गया। भारत के मरु एवं अर्द्ध मरु क्षेत्रों की समस्याओं पर पूर्ण अनुसंधान करने हेतु श्री क्रिश्चियन की प्रस्तावना पर मरु वनीकरण और मृदा संरक्षण केन्द्र को पुर्नगठित कर पूर्ण संस्थान (केन्द्रीय शुष्क क्षेत्र अनुसंधान संस्थान) का रूप दिया गया। इस प्रकार इसकी एक पूर्ण संस्थान के रूप मे स्थापना 1959 मे हुई। जिसका सक्षिप्त रूप "काजरी" बहुत लोकप्रिय हुआ। "काजरी" का प्रशासनिक नियंत्रण अप्रैल 1966 मे भारत सरकार के कृषि मंत्रालय से स्थानान्तरित कर भारतीय कृषि अनुसंधान परिषद् को सौंप दिया गया।

### समस्याएँ

तप्त मरु प्रदेश में विशाल जनसख्या की सामान्य समस्या अनिवार्यतः एक मानव जनित पारिस्थितिकी है। राजस्थान राज्य में औसत वार्षिक वर्षा 58 सेमी है, जो तप्त पश्चिमी राजस्थान मे 10 से.मी से लेकर पूर्व-दक्षिण क्षेत्र मे 100 सेमी तक विभिन्नता से होती है। 90 प्रतिशत वर्षा मानसून समय जुलाई से सितम्बर मे होती है। राजस्थान का 50 प्रतिशत भाग खेती के अन्तर्गत है। राज्य में मानव जनसंख्या की उच्च वृद्धि दर 28 वार्षिक और पशु सख्या 48 लाख है।

विकट प्राकृतिक परिस्थितियों में कम और अनियमित वर्षा, निरन्तर सूखा, प्रचंड विकिरण, पाला पडना, तेज वायु गति, उच्च वाष्पान्तरण तथा उच्च तापमान खराब मृदा स्थितियाँ, मनुष्य व जानवरों तथा सिंचाई हेतु सीमित मात्रा में उपलब्ध जल आदि लगातार इस क्षेत्र की उत्पादकता को घटाते रहे हैं। इसके अतिरिक्त सीमांत और अर्द्ध सीमांत भूमि पर मानव और पशु सख्या का दबाव, नाशीकीटों, व्याधियों, कृन्तकों आदि के कारण कम पौध उत्पादकता से मरुस्थलीकरण प्रक्रिया को निरन्तर बल मिला है। प्राकृतिक संसाधनों, पर्यावरण के संरक्षण और विकसित आधुनिक कृषि तकनीकों को अपनाने हेतु अपर्याप्त जानकारी, कृषि के अलावा अन्य व्यवसाय की कमी, विखंडित स्वामित्व में भूमि, घुम्मकड जीवन आदि सभी कारण एक साथ यहाँ के जन जीवन में परिवर्तन लाते हैं। ये तत्त्व इस क्षेत्र को अधिक रूक्ष और कम उत्पादक पर्यावरण के निर्माण की ओर अग्रसर करते हैं। वायु और जल कटाव से ऊपर की अच्छी मृदा को नुकसान और असुरक्षित ग्रामीण आर्थिकी अन्य प्रमुख कारक है जो यहाँ के पर्यावरण को प्रभावित करते हैं। थार रेगिस्तान की बजर परिस्थितिकी की अपनी अलग 'समस्याएँ' हैं। किसी क्षेत्र के विकास की वैज्ञानिक प्रकार से विकसित योजनाएँ बनाने हेतु उस क्षेत्र के संसाधनों का सघन अध्ययन एवं उससे सबन्धित तथ्यात्मक आँकड़े व सूचनाएँ एकत्रित करना प्रथम आवश्यकता माना जाता है। इस क्षेत्र के सघन अनुसंधानात्मक अध्ययन करने एवं स्थानीय समस्याओं के अध्ययन एवं तकनीके विकसित करने हेतु सरकार द्वारा शुरुआत कोलोम्बो योजना के अंतर्गत की गई।

### प्रमुख उद्देश्य

पिछले पाँच दशक की यात्रा में संस्थान मरुस्थलीय क्षेत्र की उत्पादकता को बढ़ाने के लिए आवश्यक और उचित प्रभावकारी जानकारी विकसित करने हेतु प्रयासरत है। संस्थान के प्रमुख उद्देश्य निम्न हैं।

- शुष्क क्षेत्र के प्राकृतिक संसाधनों का सर्वेक्षण एवं विकास।
- उपलब्ध जल संसाधनों का अध्ययन एवं उनका सुचारु उपयोग; वर्षा, सतही और भू-जल का अध्ययन और उसके संग्रहण के उचित उपाय।
- मृदा, जल, वनस्पति का संरक्षण व प्रभावकारी उपयोग।
- विभिन्न प्राकृतिक परिस्थितियों में लगने वाले उपयोगी वृक्षों, झाड़ियों व अन्य वनस्पति प्रजातियों का परिचय, संरक्षण, अध्ययन और विकास एवं जैव विविधता संरक्षण।
- फसल, चारे, घास, फलों आदि की उन्नत किस्मों का विकास एवं उनके बुवाई, कटाई संग्रहण, उर्वरक, कीटाणु-व्याधि नियंत्रण आदि की उन्नत तकनीकों का विकास तथा फल, फसल व दूध के प्रसस्कृत उत्पादों का विकास।

- पशुओं की उन्नत नस्लों का विकास, उनके प्रबंध और रखरखाव की उन्नत विधियों का विकास। शुष्क क्षेत्रों हेतु उपयुक्त पशु आवास का विकास।
- कृषकों हेतु सुविधाजनक, सस्ते और स्तरीय कृषि यंत्रों का विकास।
- ऊर्जा के अपारपरिक स्रोतों और पवन ऊर्जा के प्रभावकारी उपयोग की तकनीक का विकास।
- विकासीय गतिविधियों हेतु क्षेत्र के सामाजिक, आर्थिक सर्वेक्षण द्वारा आँकड़े उपलब्ध करवाना।
- उन्नत तकनीकों को प्रयोगशाला से किसानों के खेतों में पहुँचाना, किसानों को प्रसार साहित्य, किसान मेलों, संगोष्ठियों आदि द्वारा उनकी जानकारी देना।

संस्थान द्वारा 51 वर्षों से किये जा रहे निरंतर प्रयासों के परिणामस्वरूप ही आज “काजरी” मरु क्षेत्रों पर अध्ययन करने वाला एक ख्याति प्राप्त अंतर्राष्ट्रीय संस्थान माना जाता है। यह एक बहु-विषयी अनुसंधान संस्थान है, जहाँ 30 से भी अधिक विभिन्न विषयों पर अनुसंधानात्मक सुविधाएँ उपलब्ध हैं।

### अनुसंधान संगठन एवं सुविधाएँ

अपने उद्देश्यों की पूर्ति हेतु संस्थान अच्छी तरह से संगठित है। संस्थान का मुख्यालय, जोधपुर में 241 हैक्टेयर क्षेत्रफल में स्थित है।

संस्थान के चार क्षेत्रीय अनुसंधान केन्द्र बीकानेर (192 है.), जैसलमेर (133 है.), पाली (455 है.) राजस्थान में तथा भुज (58 है.) गुजरात में स्थापित हैं। ये विभिन्न कृषि-जलवायु क्षेत्रों में स्थित हैं। इस प्रकार चार क्षेत्रीय प्रबंध और मृदा संरक्षण क्षेत्र; चादन (95 है.), बीचवाल (71 है.), भोपालगढ (51 है.) और जाड़ण (77 है.) और दो वनीकरण क्षेत्र कायलाना और बेरीगगा क्षेत्र भी संस्थान के अंतर्गत कार्यरत हैं। तीन कृषि विज्ञान केन्द्र भी संस्थान के अंतर्गत जोधपुर, पाली (राजस्थान) और भुज (गुजरात) में कार्यरत हैं।

हिमालय के ठण्डे शुष्क क्षेत्र में प्रमुख बाधाएँ कम वर्षा (<150 मि.मी.) तापमान की अत्यधिक विभिन्नता, सीधे और ढलान वाले क्षेत्र, निम्न मृदा स्थितियाँ, संकुचित घाटी क्षेत्र आदि हैं जिसके परिणामस्वरूप इस क्षेत्र में फसल उत्पादन एवं पशु बुरी तरह प्रभावित होते हैं। इन्हीं समस्याओं पर शोध करने हेतु “काजरी” का एक अनुसंधान केन्द्र जल्द ही जम्मू और कश्मीर में लेह में खुलने जा रहा है ताकि हिमाचल प्रदेश व जम्मू कश्मीर के ठंडे रेगिस्तान की समस्याओं पर शोध कार्य किया जा सके व उचित प्रबंधन द्वारा वहाँ के निवासियों की आजीविका स्तर को बढ़ाया जा सके।

राजस्थान में “काजरी” ने अपने 52 अनुसंधान क्षेत्रों में चारागाह विकसित व अध्ययनित किये। उनमें से 5 को छोड़कर अन्य राजस्थान सरकार को सौंप दिये।

“काजरी” मे कृत्तक नियंत्रण और मरु दलहन पर समन्वित अनुसंधान हेतु दो अखिल भारतीय नेटवर्क परियोजनाओ का मुख्यालय भी है। जहाँ से अखिल भारतीय स्तर पर इस विषयो पर होने वाले अनुसंधान का संपूर्ण समन्वयन एव प्रबोधन किया जाता है।

संस्थान मे कृषि अनुसंधान सूचना पद्धति (एरिस) कार्यरत है जहाँ आधुनिक सूचना प्रौद्योगिकीय सुविधाएँ, ई-मेल, इंटरनेट आदि उपलब्ध है।

संस्थान मे अनुसंधान हेतु पाँच भवन, प्रशासनिक भवन, सौर ऊर्जा यार्ड, फार्म ऑफिस और अनेक छोटे-बड़े एकक है। सभी प्रयोगशालाएँ आधुनिक उपकरणों से पूर्ण सज्जित है जो न केवल “काजरी” के वैज्ञानिक अपितु देश-विदेश से आए अनुसंधानकर्ताओं, शोध छात्रो आदि के भी प्रयोग मे आती है।

### अतिथिगृह एवं छात्रावास

बाहर से आए अनुसंधानकर्ताओ व प्रशिक्षुओं की सुविधा हेतु संस्थान मे एक अतिथिगृह तथा छात्रावास भी है। अतिथि गृह मे 12 कमरे व छात्रावास मे 30 कमरे है। कृषि विज्ञान केन्द्र मे एक किसान छात्रावास भी है जहाँ प्रशिक्षण हेतु किसानो के उहरने की उचित व्यवस्था है।

संस्थान के पास आधुनिक दृश्य-श्रव्य उपकरण, क्षेत्र की समस्याओं तथा संस्थान द्वारा विकसित तकनीको को दर्शाने वाले चार्ट, मॉडल, छायाचित्रों से सुसज्जित संग्रहालय भी है। सीधे सवाद हेतु “काजरी” मुख्य भवन मे वीडियो कॉन्फ्रेन्सिंग सुविधा भी उपलब्ध है। आधुनिक सुविधा युक्त प्रेक्षालय, सभा कक्ष एवं कर्मचारियों के रहने हेतु जोधपुर “काजरी” कॉलोनी में 132 रहवासीय क्वाटर एवं पाली में 21 तथा बीकानेर में 10 है। जैसलमेर एवं भुज मे चार-चार आवासीय भवन हाल मे बनाये गये है।

### पुस्तकालय

1952 में 400 पुस्तकों से प्रारम्भ किया गया संस्थान का डॉ. रहेजा पुस्तकालय (काजरी के प्रथम निदेशक डॉ. पी.सी. रहेजा के नाम पर) आज नवीनतम सुविधाओं युक्त समृद्ध पुस्तकालयो की श्रेणी मे आता है। यह न केवल स्थानीय अनुसंधानकर्ताओ, अपितु बाहर के वैज्ञानिको, उच्चतर अध्ययन कर रहे छात्रो तथा कृषि अनुसंधान तथा विकास में लगे अन्य विभागों के कार्यकर्ताओं हेतु भी एक बहुत उपयोगी सूचना का स्रोत है। इसमे 18,000 पुस्तकें संग्रहित है तथा 105 कालिक प्रकाशन और 210 पत्रिकाएँ नियमित रूप से आती हैं।

इस पुस्तकालय की एक महत्वपूर्ण उपलब्धि यह है कि यहाँ वन एवं पर्यावरण मंत्रालय (भारत सरकार) द्वारा आठवीं पंचवर्षीय योजना मे मरुस्थल (डेजर्टिफिकेशन) पर पर्यावरण सूचना पद्धति केन्द्र की स्थापना की गई है। यह सूचना केन्द्र अपनी स्थापना से ही निरन्तर मरुस्थल और मरुस्थल की रोकथाम के उपायो की सूचनाएँ विश्व भर में

त्वरित गति से पहुँचा रहा है। इसके लिए यह केन्द्र सम्बन्धित सूचनाएँ एकत्रित व संग्रहित करके पाठकों/उपयोगकर्ताओं को कम्प्यूटर, ई-मेल की सहायता से पहुँचाने में सक्षम है।

### शोध समन्वय, प्रशासन एवं प्रबंधन

संस्थान के प्रमुख निदेशक है, जो अनुसंधान, प्रसार, प्रशिक्षण और प्रशासन की गतिविधियों के प्रभारी है। निदेशक की सहायता हेतु शोध समन्वय एवं प्रबंधन अनुभाग है, जो अनुसंधान से सम्बन्धित गतिविधियों के समन्वयन का कार्य करता है। संस्थान से सम्बन्धित निर्णयों हेतु सर्वोच्च प्राधिकृत संस्थान प्रबंध समिति है, जिसके अध्यक्ष निदेशक है।

अनुसंधान कार्यक्रम पहले वैज्ञानिकों द्वारा तैयार किये जाते हैं। तत्पश्चात् इस पर संस्थान अनुसंधान परिषद् में विस्तृत विचार किया जाता है। संस्थान के समस्त वैज्ञानिक इसके सदस्य तथा निदेशक अध्यक्ष होते हैं। वैज्ञानिकों द्वारा प्रस्तुत परियोजनाएँ विस्तृत विवेचना के पश्चात् गुणावगुण के आधार पर स्वीकृत की जाती है। भारतीय कृषि अनुसंधान परिषद् द्वारा मनोनीत उच्च स्तरीय वैज्ञानिक अधिकारी इसमें उचित मार्गदर्शन हेतु उपस्थित रहते हैं।

संस्थान के अनुसंधान कार्यक्रमों की संवीक्षा एवं आगामी शोध हेतु उचित सुझाव हेतु भारतीय कृषि अनुसंधान परिषद् द्वारा एक अनुसंधान सलाहकार समिति गठित की जाती है, जो समय-समय पर अनुसंधान कार्यक्रमों की पुनरीक्षा करती है।

### निदेशक

- श्री जी एस लांबा (1952 से 1957)  
(मुख्याधिकारी, रेगिस्तान वनीकरण केन्द्र)
- श्री सी पी. भीम्मया (1957 से 1960)  
(प्रमुख, रेगिस्तान वनीकरण केन्द्र)
- डॉ. पी.सी. रहेजा, निदेशक (1960 से 1967)
- डॉ. मुख्तार सिंह, निदेशक (1968 से 1969)
- डॉ. टी.आर. मेहता, निदेशक (1969 से 1970)
- डॉ. एच.एस. मान, निदेशक (1971 से 1982)
- डॉ. के. शंकरनारायण, निदेशक (1983 से 1987)
- डॉ. जे. वेंकटेश्वरु, निदेशक (1988 से 1994)
- डॉ. अमरसिंह फरोदा, निदेशक (1995 से 1999)
- डॉ. प्रताप नारायण, निदेशक (2000 से 2006)

- डॉ. के पी आर विट्टल, निदेशक (2007 से 2009)
- डॉ. एम एम रॉय, निदेशक (2010 से अद्यतन)
- बीच-बीच में समय-समय पर कार्यकारी निदेशक रहे हैं।

### गतिविधियाँ

संस्थान में मरू क्षेत्रों से सम्बन्धित प्रत्येक ग्राह्य क्षेत्र पर आधारभूत एवं लागू होने, योग्य अनुसंधान किये जाते हैं। इन गतिविधियों में सम्मिलित हैं -

- आधारभूत संसाधन सर्वेक्षण
- रेगिस्तानीकरण प्रबोधन
- अवह्यसित भूमि का पुनरुद्धार और प्रबोधन
- वनीकरण और वायु कटाव नियंत्रण
- शुष्क भूमि कृषि और एकीकृत जल ग्रहण प्रबंध
- वैकल्पिक भू-प्रयोग पद्धति
- सीमित मात्रा में सिचाई हेतु उपलब्ध जल का समुचित उपयोग
- क्षारीय भूमि प्रबोध और मृदा संरक्षण
- एकीकृत जल संग्रहण प्रबंध
- फसलो, घास, झाड़ियों और पेड़ों की किस्मों का सुधार
- पशु उत्पादन और प्रबंध
- कम प्रयुक्त और कम विदोहित पौधों से प्राकृतिक उत्पादन
- कृषि उत्पादन की संधारण प्रक्रिया
- एकीकृत नाशीजीव प्रबंधन
- अपारम्परिक ऊर्जा प्रयोग और कृषि यांत्रिकी
- सामाजिक आर्थिक अनुसंधान, मानव संसाधन विकास
- खेतों पर अनुसंधान और तकनीक हस्तांतरण।

इस प्रकार “काजरी” की अनुसंधान गतिविधियों में वे सभी मुख्य तथ्य सम्मिलित हैं जो रेगिस्तान के विकास से सम्बन्धित हैं। इस क्षेत्र के स्थायी विकास के मार्ग एवं साधन विकसित करना इन सभी गतिविधियों का प्रमुख लक्ष्य है, ताकि इससे आशाजनक उत्पादन और गुणवत्ता प्राप्ति के साथ ही यहाँ की बंजर एवं शुष्क पारिस्थितिकी में समृद्धता में वृद्धि की जा सके।



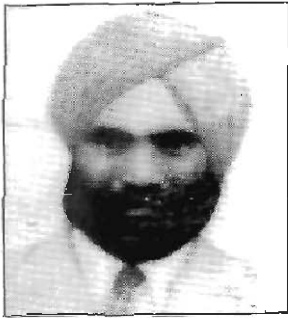

श्री जी.एस. लांबा )  
(1952-1957)

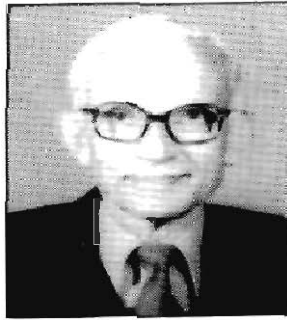

श्री सी.पी. भीमया  
(1957-1960)



डॉ. पी.सी. रहेजा  
(1960-1967)

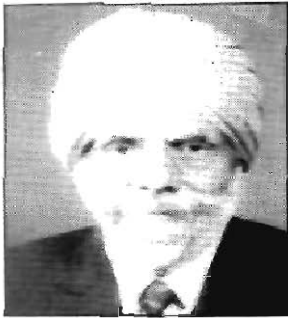

डॉ. मुख्तार सिंह  
(1968-1969)

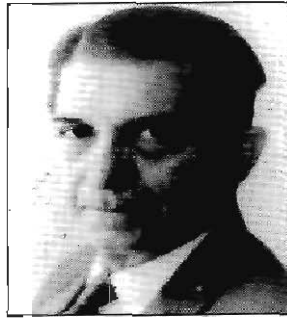

डॉ. टी.आर. मेहता  
(1969-1970)



डॉ. एच.एस. मान  
(1971-1982)



डॉ. के.ए. शंकरनारायण  
(1983-1987)



डॉ. जे. वेंकटेश्वर्लू )  
(1988-1994)

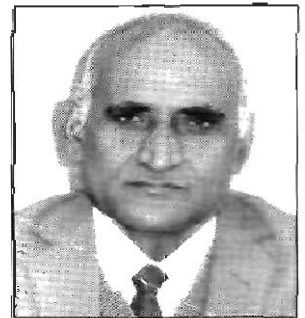

डॉ. ए.एस. फरोदा  
(1995-1999)



डॉ. प्रताप नारायण  
(2000-2006)

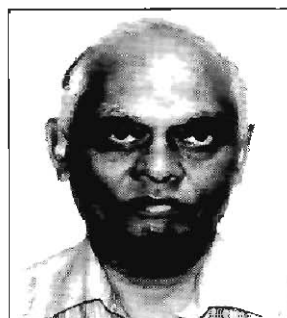

डॉ. के.पी.आर. विठ्ठल  
(2007-2009)



डॉ. एम.एम. रॉय  
(2010-अद्यतन)

## काजरी: भविष्य की संकल्पना

### शुष्क उत्पादन परिदृश्य

शुष्क क्षेत्रों की जलवायु व अन्य अवरोधों के कारण यह कृषीयत सबसे कम विकसित क्षेत्र है। विभिन्न प्रयासों के बावजूद राजस्थान के शुष्क क्षेत्रों की उत्पादकता गगानगर जिले के अलावा बहुत कम (<रु 18199/है) है। अन्य बहुत कम उत्पादकता वाले जिलों में गुजरात का कच्छ, आन्ध्रप्रदेश का अनन्तपुर, कर्नाटक का रायचुर और कोपल तथा जम्मू-कश्मीर का लेह और कारगिल आदि सम्मिलित हैं। देश में बाडमेर, जैसलमेर और चुरू तीन सर्वाधिक कम उत्पादकता वाले जिले हैं (<रु 5000/है)। ठंडे रेगिस्तान में कारगिल (<रु 8473/है) और लेह (<रु 15367/है) हैं जहाँ कम बुवाई क्षेत्र होने के उपरान्त भी अधिक उत्पादकता मूल्य शायद अधिक मूल्य वाली फसलों के कारण रहा है।

वर्षा फसल उत्पादन में प्रमुख बाधक तत्व है। अध्ययन के अनुसार 1 प्रतिशत वर्षा में वृद्धि से औसत 0.43 प्रतिशत कृषि उत्पादकता में वृद्धि होती है। यद्यपि इसमें अन्य भी सम्मिलित हैं। इससे स्पष्ट है कि शुष्क प्रदेशों में विशेषकर पश्चिमी राजस्थान के शुष्क क्षेत्रों में सतत कृषि विकास हेतु अभी शोध पर अधिक ध्यान देने की आवश्यकता है।

### राजस्थान का वर्तमान कृषीय परिदृश्य

यह सत्य है कि शुष्क राजस्थान में सकल कृषीय उत्पादन कम है, परन्तु फिर भी पिछले दशकों में इसमें बहुत सुधार हुआ है। कृषीय आर्थिकी परिवर्तन के द्वार पर है। हरित क्रान्ति के द्वारा उपलब्ध तकनीकी पैकेज एवं प्रजातंत्र के पश्चात् आधारभूत सुविधाओं में विकास के परिणाम स्वरूप सुदूर ग्रामीण क्षेत्रों के निवासियों की आजीविका, जीवन स्तर में स्पष्ट परिवर्तन आया है। निरन्तर कृषि क्षेत्र में हुए शोध से प्राप्त तकनीकी ज्ञान और ग्रामीण विकास कार्यक्रमों के द्वारा न केवल बढ़ती पशु व मनुष्यों की संख्या हेतु खाद्यान्न उपलब्ध हुआ अपितु अतिरिक्त खाद्यान्न बाजार में बेचने हेतु भी उपलब्ध हुआ। विद्युतीकरण एवं सड़कों से गाँवों का जुड़ना, इंदिरा गाँधी नहर परियोजना द्वारा राजस्थान के वृहद टीबा क्षेत्रों में सिंचाई की सुविधा का होना, कृषकों को ऋण की सुविधाओं का विस्तार, कृषीय तकनीकों का प्रसार आदि विभिन्न कारकों से कृषीय पारिस्थितिकी में सुधार हुआ। 1961 और 2011 के जनगणना के बीच जनसंख्या में <250 प्रतिशत की बढ़ोत्तरी हुई जबकि 1956 और 2003 के बीच पशु संख्या में <75 प्रतिशत वृद्धि हुई।

विस्तृत: शुष्क पश्चिमी राजस्थान में खाद्यान्न की माँग 4.73 मिलियन टन के मुकाबले अभी 5.13 मिलियन टन उत्पादन है। खरीफ दलहनो की अनुमानित माँग 0.41

मिलियन टन के मुकाबले उत्पादन 112 मिलियन टन है। तिलहनो में मॉग 2.05 मिलियन टन के मुकाबले क्षेत्र में उत्पादन 1.71 मिलियन टन है। जबकि बाजरा, ज्वार और गेहूँ प्रमुख खाद्यान्न, मोठ एव मूंग प्रमुख खरीफ की दलहनी फसल है। मूगफली, तिल, अरण्डी, रायां, सरसों एवं तारामीरा प्रमुख तिलहनी फसले हैं। अभी क्षेत्र में फलो एवं सब्जियो की मॉग क्रमशः 0.26 तथा 1.40 मिलियन टन है परन्तु वर्तमान उत्पादन अनुमानत <0.1 मिलियन टन है।

पश्चिमी शुष्क राजस्थान दो कृषीय जलवायु क्षेत्रों पश्चिमी शुष्क क्षेत्र, और मैदानी समतल क्षेत्र में विभक्त है और चार कृषि जलवायु जोन (1) पश्चिमी शुष्क मैदान (2) जलोत्सरण का ट्रान्जिशनल मैदान (3) लूनी बेसिन का ट्रान्जिशनल मैदान (4) राजस्थान का उत्तर-पश्चिमी मैदान का सिंचित क्षेत्र हैं।

उत्पादन और व्यय का मध्य 2000 का विश्लेषण यह बताता है कि पश्चिमी राजस्थान के चारो कृषि जलवायु जोन में कुल आय का 26-43 प्रतिशत भाग कृषीय क्षेत्र से आता है। खनन क्षेत्र से 1.6 से 1.8 प्रतिशत जबकि अन्य क्षेत्रों से 56-73 प्रतिशत आय होती है। कृषीय क्षेत्र में फसल से 59-71 प्रतिशत सकल कृषीय आय होती है जबकि पशुधन से 28-42 प्रतिशत होती है।

उपरोक्त परिदृश्य से यह स्पष्ट है कि सुदृढ भविष्य हेतु शुष्क कृषि पद्धति में फसल-पशुपालन-उद्यानिकी आधारित कृषीय पद्धति की आवश्यकता है। इन उत्पादन पद्धतियो में जब तक तकनीक आधारित परिवर्तन, सुदृढ नीतिगत समर्थन के साथ नहीं किया जायेगा तब तक क्षेत्र की कृषीय आर्थिकी में अपेक्षाकृत सुधार की सभावना क्षीण रहेगी।

### क्षेत्र की भविष्य की संभावनाएँ

वर्तमान की 28.15 मिलियन जनसख्या (2011 जनगणना) के मुकाबले सन् 2031 में यह 34 मिलियन हो जायेगी। जिसके कारण खाद्यान्न की वर्तमान मॉग 4.73 मिलियन टन से बढ़कर 5.68 मिलियन टन; दालो की मॉग 0.41 मिलियन टन से बढ़कर 0.49 मिलियन टन; तिलहन की 0.21 मिलियन टन से बढ़कर 0.25 मिलियन टन हो जायेगी। अनुमानतः जलवायु की सम्बंधित स्थिरता और 10-20 प्रतिशत प्रतिवर्ष की दर से नई और आने वाली तकनीक के प्रयोग से 2031 तक खाद्यान्न का उत्पादन सभाविततः 7.34 मिलियन टन, दालो का 1.22 मिलियन टन और तिलहनो का 1.90 मिलियन टन होगा (स्रोत: काजरी विज्ञान 2030)। अन्य शब्दो में मॉग के मुकाबले उत्पादन अधिक होगा। इसी प्रकार 2031 तक पशुधन सख्या वर्तमान 10.2 मिलियन से बढ़कर 12.6 मिलियन तक होने की सम्भावना है। अनुमानतः सघन बुवाई वाले सिंचित उत्तरी-पश्चिमी मैदानी क्षेत्रो से फसल अवशेष द्वारा अधिक चारे की प्राप्ति होगी तब चारा मॉग 32 मिलियन टन के मुकाबले, 43.5 मिलियन टन की आपूर्ति होगी (स्रोत: काजरी विज्ञान 2030)। उपरोक्त सभावित सकल्पनाएँ ग्लोबल वार्मिंग के सकट से प्रभावित होने वाली है, जैसा

किं हेडले सेन्टर (यू.के.) और आई.आई.टी.एम., पुणे के अध्ययन ने सुझावित किया है कि 21वीं सदी में शुष्क राजस्थान में वार्षिक तापमान 2-5° से तक बढ़ेगा। गर्मी और सर्दी दोनों के तापमान में धीरे-धीरे वृद्धि होगी जो मृदा नमी क्षेत्र और फसल वृद्धि तरीके को प्रभावित करेगा। अगले 50 वर्षों में मानसून की वर्षा में उत्तरी-पश्चिमी राजस्थान में धीरे-धीरे 20-30 प्रतिशत तक कमी होगी तथा शुष्क राजस्थान के पूर्वी क्षेत्रों में और उससे जुड़े हरियाणा में 25 प्रतिशत तक वृद्धि होगी। सर्दी की वर्षा में धीरे-धीरे 20-40 प्रतिशत तक वृद्धि होगी। दूसरी तरफ शुष्क गुजरात और जुड़े दक्षिणी राजस्थान में मानसूनी वर्षा में 25 प्रतिशत वृद्धि इसी प्रकार सर्दी की वर्षा में भी वृद्धि होने की सम्भावना है।

विभिन्न तापमानों और वर्षा वितरण मॉडल पर बाजरा की फसल पर पश्चिमी राजस्थान में “काजरी” द्वारा किये गये अध्ययन में यह प्रकट हुआ कि तापमान में वृद्धि का वर्षा आधारित फसलों की उपज पर बुरा प्रभाव पड़ेगा। वर्षा की कमी व मध्यम वर्षा एवं मध्यम बनावट वाली मृदा (पाली) की अपेक्षा हल्की बनावट वाली मृदा (जैसलमेर एव जोधपुर) वाली कम वर्षा वाले क्षेत्रों में (जोधपुर एव पाली में तापमान 4° से बढ़ने पर) अधिक नकारात्मक प्रभाव होगा। जिससे शुष्क क्षेत्रों के फसलोत्पादन में वर्तमान की अपेक्षा अधिक कमी सम्भावित है।

उपरोक्त सभी परिदृश्य को परिलक्षित करते हुए शुष्क क्षेत्रों में निम्न विषयों पर अधिक कृषीय शोध की आवश्यकता होगी।

- ससाधनों का त्वरित मूल्यांकन और प्रबोधन
- अधिक तापमान सहने वाली फसलों पर शोध
- वर्षाजनित असामान्यता को ध्यान में रखकर फसलों व अन्य आर्थिक पौधों की जल प्रभावशालिता उपयोग पर शोध
- शुष्क क्षेत्रों की उत्पादकता बढ़ाने के उपाय
- निरन्तर अकाल और बाढ़ की त्रासदी का सामना करने हेतु प्रबन्ध प्रक्रिया, वर्षा जल बहाव को सर्दी की फसलों हेतु रोकना व बहाव को सीमित करना
- मृदा पौषक तत्वों का प्रबंधन व वायु कटाव को कम करने हेतु रेतीले मैदानी भाग पर हरियाली बढ़ाना
- जलवायु परिवर्तन से होने वाले नाशी जीवों का प्रकोप कम करने पर शोध
- अनिश्चितताओं का सामना करने हेतु चारागाह भूमि और पशु उत्पादक पद्धति में सुधार
- फसल विविधीकरण
- पशुधन आधारित कृषीय पद्धति

- कृषि उत्पादों का प्रसंस्करण और उत्पादों हेतु बाजार की उपलब्धता ताकि ग्रामीण लोगों की आय बढ़े व जीवनयापन सुरक्षित रहे
- घुमन्तू पशुपालकों के परिवारों हेतु आने वाली चुनौतियों का अध्ययन
- सौर व पवन ऊर्जा की बहुउपलब्धता को देखते हुए इस पर अधिक शोध।

अन्य जलवायुगत प्रभावों, ऊर्जा, शुष्क कृषि वानिकी तथा जलवायु परिवर्तन द्वारा ग्रामीण आर्थिकी पर पड़ने वाले प्रभाव का विस्तृत अध्ययन, आदि नई चुनौतियों हमारे समक्ष हैं तथा “काजरी” के वैज्ञानिक नूतन वैज्ञानिक चुनौतियों पर शोध करने व उससे मरुस्थलवासियों की आजीविका व जीवन स्तर सुधारने हेतु व्यवहारिक शोधपरक परिणाम हेतु कृत सकल्प है।

### चुनौतीगत कार्यकारी संरचना

लक्ष्य	लक्ष्य हेतु दिशा	निष्पादन मापदण्ड
प्राकृतिक संसाधन	(1) प्राकृतिक संसाधनों (जलवायु भू-आकृति, मृदा वनस्पति, सतही और भू-जल, भू-प्रयोग और भूमि अव्यवस्था) की स्थिति का अर्द्ध विस्तृत आधार पर एकीकृत मूल्यांकन एवं आकलन।	भूमि संसाधन मूल्यांकन रिपोर्ट और जिला तहसील स्तर पर संसाधनों का डिजिटल मानचित्रण।
	(2) तकनीकी विकल्प हेतु सकल पौध मृदा कार्बन का आकलन, ताकि पौषक तत्वों की उपलब्धता को सुधारा जाय।	विभिन्न प्रयोग के अन्तर्गत प्रयुक्त तकनीकों का अंकीय आधारित अध्ययन।
	(3) क्षेत्रीय भू-उपयोग पद्धति और उसमें हुए बदलाव का अंकीय आधारित विश्लेषण।	समयाधारित मुख्य भू-प्रयोग और उसके वर्गीकरण का मानचित्रण।
	(4) उत्पादन पद्धतियों में मृदा जैविक प्रक्रियाओं का उनके प्रभावकारी प्रयोग हेतु विश्लेषण।	विभिन्न भू-उपयोग और कृषि जलवायुगत परिस्थितियों में उन्नत तकनीक उपयोग की स्थिति और उपलब्धता का डाटाबेस बनाना।
रेगिस्तानीकरण प्रबोधन	(1) रेगिस्तानीकरण प्रक्रिया का आकलन और समयाधारित मानचित्रण।	रेगिस्तानीकरण के क्षेत्राधारित एवं अवधि आधारित मानचित्रण।
	(2) विभिन्न भू-उपयोग में मृदा उर्वरता आकलन और प्रबोधन।	विभिन्न भू-उपयोग के अन्तर्गत प्रमुख और सूक्ष्म पौषकतत्वों का क्षेत्रीय डाटाबेस और मानचित्रण।
	(3) मृदा और जल संरक्षण हेतु भू-स्थितियों का विभिन्न क्षेत्रों में आकलन।	अवसाद, बहाव व बदलाव का विश्लेषण, भू-आधारित अध्ययन।

लक्ष्य /	लक्ष्य हेतु दिशा	निष्पादन मापदण्ड
जलवायु परिवर्तन प्रबोधन	(1) जलवायु गत प्रभावों का निरन्तर प्रबोधन	दैनिक मौसम के प्रभावों का काजरी केन्द्र, अन्य सूचना तंत्र से प्राप्त सूचनाओं का डाटाबेस विश्लेषण।
	(2) सूखा और बाढ़ का आकलन और उनके उपयुक्त फसल-पौध निर्धारण।	क्षेत्रीय पेटर्न और उसके कृषि पर प्रभावों का विश्लेषण।
	(3) अल्प और दीर्घ समयावधि के मौसम भविष्यवाणियों पर आधारित कृषि-सलाह।	साप्ताहिक कृषि सलाह का बुलेटिन।
	(4) विपरीत जलवायुगत परिस्थितियों में आपात कृषिनीति का विकास।	आपात सूखा व अकाल की स्थितियों में शोध रिपोर्ट जारी करना।
एकीकृत कृषि पद्धति	(1) पशुधन, फसल, औद्योगिकी, औषधीय और चारा की प्रजातियों में बहुउद्देशीय, उत्पादक, विविधतापूर्ण कृषि पद्धति का विकास।	विभिन्न कृषि-जलवायु स्थितियों में विभिन्न भू-स्वामित्व के अन्तर्गत अतिरिक्त भू-उपयोग हेतु पौधों और पशु प्रजातियों का चयन व उचित समन्वय।
मृदा और जल प्रबन्ध	(1) स्वस्थाने मृदा नमी संग्रहण, खडीन और अन्य, जल-उत्पादन पद्धति द्वारा वर्षाजल संग्रहण।	बहुउद्देशीय जल संरक्षण से आशाजनक उत्पादन पद्धति।
	(2) एकीकृत जलसंग्रहण प्रबन्धन-आजीविका और भू-जल पुर्नभरण हेतु।	ससाधनों के संरक्षण द्वारा आजीविका में सुधार।
अवहसित भूमि प्रबन्धन	(1) सामुदायिक भू-ससाधनों, चारागाह भूमि का जन सहभागिता द्वारा प्रबन्धन।	दीर्घ अवधि आधारित उत्पादक चारागाह भूमि का सुधार।
	(2) वानस्पतिक, यांत्रिक और रसायनिक तरीकों से टीबा स्थिरीकरण तकनीक पर शोध।	निजी स्वामित्व और सामुदायिक टीबों को उत्पादन के अन्तर्गत लाना।
	(3) खनन जलोत्सर्जन और लवणीयता से अवहसित भूमि के पुर्नसुधार हेतु तकनीक।	पुर्नसुधार के साथ स्थानीय उत्पादक भू-उपयोग विकल्प।
कृषि पद्धति	(1) जल-जलवायुगत प्रबन्धन अत्यधिक सिंचाई, जैविक खेती और अन्य, जल व पौषक तत्व उपयोग की प्रभावकारिता बढ़ाने के उपाय।	अधिकतम उत्पादन हेतु आशाजनक जल प्रयोग व छायावरण प्रबन्धन।

लक्ष्य	लक्ष्य हेतु दिशा	निष्पादन मापदण्ड
सूखे की स्थितियाँ और कृषि तकनीक	(1) जैवीय दबाव हेतु सहनशील, पौधजल सम्बन्ध, जड वृद्धि प्रक्रिया कार्याकी।	जलवायु आधारित फसल तकनीक।
	(2) एकीकृत पौषक प्रबन्ध जुताई सरक्षण, खरपतवार प्रबधन और फार्म अवशेष का पुर्नप्रयोग।	
जैव विविधता संरक्षण और आनुवांशिक सुधार	(1) शुष्क फसलो घास, झाडी, कृषिवानिकी पेडो का सकलन, परिचय, विकास, सरक्षण और प्रबधन।	किसानो द्वारा स्वीकार्य जीनोटाइप/किस्मो का चयन/विकास।
	(2) सूखा लवणनीयता और उच्च तापमान सहने व प्रतिरोध की जीनोटाइप का चयन, वर्गीकरण और विकास।	जलवायु परिवर्तन हेतु उपयुक्त किस्मो का विकास।
	(3) बीमारी, नाशी कीटो की प्रतिरोधी फसलो की किस्मो का विकास और शोधकर्ताओ हेतु ब्रीडिंग मैटीरियल तथा जर्मप्लाज्म संग्रहण।	जैव प्रतिरोधी जीनोटाइप चयन। जर्म प्लाज्म संकलन, सहभागिता।
पौध सुधार के जैव रासायनिक व आणविक प्रभाग	(1) जैविक दबाव सहनीय और सुधार कार्य क्रमो मे उनके प्रयोग हेतु जीनोटाइप का जैव रासायनिक और आणविक आंकलन।	विपरीत पर्यावरण स्थितियो हेतु जीनोटाइप चयन व विकास।
गुणवत्ता वाले बीज/पौधरोपण सामग्री उत्पादन में सुधार	(1) शुष्क क्षेत्रीय फसल/पेड/झाडी के गुणवत्ता वाले बीजो (प्रजनक और टी एफ एल बीज) और पौधरोपण सामग्री का उत्पादन और वृद्धि।	गुणवत्ता वाले बीज की मात्रात्मक वृद्धि।
	(2) गुणवत्ता वाले बीज/पौध रोपण सामग्री उत्पादन हेतु तकनीक विकास।	गुणवत्ता वाले बीज/तकनीक का विभिन्न स्तरो पर सुविधाजनक अनुमान।
सुरक्षित उत्पादन हेतु एकीकृत नाशी जीव प्रबधन	(1) रासायनिक कीटनाशको के प्रयोग के बिना बीमारियो, कीटो व कृमियो के प्रबधन हेतु जैव नियंत्रक एजेट और जैव रसायनो का चयन, गुणन और निर्माण।	जैव फार्मूलेशन और जैव रसायनो का विकास परीक्षण और गुणन प्रयोग।
	(2) जलावायुगत परिवर्तन के दबाव मे कृषीय पद्धति और समन्वित नाशी जीव प्रबधन मे नाशी कीटो, बीमारियो एव कृमियो हेतु परियोजना।	एकीकृत नाशी जीव प्रबध सारणी विकास व अपनाना, उपज वृद्धि व इसके सकारात्मक परिणाम।

लक्ष्य	लक्ष्य हेतु दिशा	निष्पादन मापदण्ड
सतत पशुधन प्रबन्धन पद्धति, इसके अच्छे उत्पादन और उत्पादों के उच्च मूल्य हेतु	(1) चारा/बाटा के मूल्य संवर्धन पर शोध, पशुओं हेतु क्षेत्राधारित खनिज मिश्रण विकास, पशुस्वास्थ्य और रोग नियंत्रण प्रबन्धन।	पशु उत्पादन में वृद्धि तथा तत्परिवर्ती पशुपालकों की आजीविका में सुधार।
पशु पालन में जलवायुगत चुनौतियों को दूर कर।	(1) पशु पालन के सर्दियों में पौध सुधार के उपाय, अतिरिक्त खाद्य/उचित आवास आदि प्रबन्धन से अकाल प्रबन्धन।	पशुओं के स्वास्थ्य एवं उत्पादन में सुधार।
क्षेत्र में पशु प्रजातियों का बदलाव	(1) सिंचित क्षेत्रों में भैंस के स्वास्थ्य, प्रजनन और उत्पाद का अध्ययन।	पशुओं के प्रजनन और उत्पादन में सुधार।
खाद्य और चारा की सुनिश्चित उपलब्धता	(1) स्थायी उपलब्ध चारा ससाधनों की पहचान और विकास तथा उचित पद्धति द्वारा चारा संग्रहण, प्रसस्करण एवं चारा बैंक की स्थापना।	सूखा प्रभाव व कमी का सामना करना।
सौर और अपारम्परिक ऊर्जा युक्तियों का विकास	(1) नये ऊर्जा और अन्य अपारम्परिक स्रोतों का आकलन।	विकसित पद्धति की सकार्यता सुनिश्चितता एवं प्रयोग में सुधार।
	(2) सौर सेल और सहायक पॉवर सिस्टम का विकास।	ऊर्जा बचत और उच्च लाभ लागत अनुपात।
	(3) ग्रामीण एवं कृषीय यंत्रों की एकीकृत संरचना और युक्ति।	व्यावसायिक उपयोग हेतु प्रयोक्ता से सम्पर्क।
	(1) शुष्क कृषि हेतु पी वी आधारित पॉली हॉऊस, कूल चैम्बर सूक्ष्म सिंचाई पद्धति।	दीर्घावधि निष्पादन।
फार्म मशीनरी और यंत्रों का विकास	(1) उचित बीजाई युक्ति।	उच्च प्रभावकारिता के साथ नमी में वृद्धि।
	(2) मशीनीकृत खरपतवार नियंत्रण और देसी खाद वितरण।	फील्ड परीक्षण और लागत लाभ अनुपात में सुधार।
	(3) फसल कटाई व संधारण हेतु उपयोगी यंत्र विकास।	कटाई प्रक्रिया को आसान बनाना।
पशु फसल संधारण तकनीक	(1) कृषीय उत्पादों में मूल्य संवर्धन हेतु उपकरणों के विकास व प्रक्रिया का निर्धारण।	विकसित प्रक्रिया व अभियान्त्रिकी यंत्रों के प्रभागों की नवीनता।



लक्ष्य	लक्ष्य हेतु दिशा	निष्पादन मापदण्ड
व मूल्य संवर्धन	(2) विकसित उत्पादों की गुणवत्ता का आकलन	उत्पादों के सही रहने के विभिन्न समयों में उसकी गुणवत्ता।
	(3) उत्पादों के सही रहने के समय में सुधार।	
तकनीक प्रदर्शन	(1) तकनीक प्रदर्शन हेतु उचित प्रक्रिया पद्धति का विकास।	कृषक के खेत पर स्वीकार्यता स्थिति।
	(2) प्रयोक्ता क्षमता वृद्धि।	तकनीकी ज्ञान को अद्यतन करना।
	(3) ग्रामीण संसाधन केन्द्रों में सुदूर संवेदन तकनीक द्वारा एकीकृत ग्रामीण संसाधन प्रबंधन।	कृषक स्तर की विभिन्न समस्याओं का समाधान।
सामाजिक, आर्थिक प्रबोधन और प्रभाव आकलन	(1) विकास और परिवर्तन के सामाजिक, आर्थिक प्रभाव और विभिन्न तकनीकों का आकलन।	सामाजिक, आर्थिक विश्लेषण।
	(2) लैंगिक मुद्दे और महिला संशक्तिकरण द्वारा क्षमता विकास।	आजीविका में सुधार।
कृषि विपणन विकास	(1) कृषि व्यापार और निर्यात में विभिन्न प्रयोक्ताओं का समावेशन।	कृषकों को अच्छी अधिक आय प्राप्ति हेतु नीतिगत निर्णय।
	(2) बाजार संबद्धता और कृषि उत्पाद शृंखला।	
राष्ट्रीय और अन्तर्राष्ट्रीय स्तर पर प्रशिक्षण द्वारा क्षमता प्रवर्धन	(1) कुशल मानव शक्ति द्वारा शोध प्रभावकारिता सुधार।	क्षमता सुधार।

(स्रोत काजरी विज्ञान 2030)

मानसूनी जलवायुगत क्षेत्र में स्थित होने के कारण थार मरुस्थलीय क्षेत्र विश्व का सघन रूप से बसा जनसंख्या वाला रेगिस्तान है। जहाँ उच्च जनसंख्या दबाव और सीमित प्राकृतिक संसाधनों के विषम प्रयोग के कारण इसके कई क्षेत्रों में संसाधनों के अवन्यास व पानी की कमी की समस्या आ रही है। अन्य प्रमुख संकट जलवायु परिवर्तन तथा तापमान वृद्धि से आ रही समस्या व वर्षा की कमी है। इन संभावित संकटों के कारण इन क्षेत्रों में कृषि का भविष्य भी अनिश्चित है। फिर भी क्षेत्र में मनुष्य व पशुओं की जनसंख्या के पालन-पोषण हेतु पर्याप्त उत्पादन सुनिश्चित करना है।

केन्द्रीय शुष्क क्षेत्र अनुसंधान संस्थान का स्वप्न सुप्रबंधित और जलवायु-रोधी शुष्क भूमि का विकास है, जहाँ विशाल ग्रामीण समुदाय प्रकृति के साथ सामजस्य बैठाकर सतत् कृषि द्वारा अपनी आजीविका व जीवनयापन के साधन प्राप्त कर सके। संस्थान वातावरण-जीव-जलवायु के बीच उचित समझ एव सामजस्य हेतु प्रयासरत है। भूमि की समस्याओं के निवारण हेतु समय परीक्षित और वहनीय तकनीक का विकास करना है। पशुपालन आधारित खेती, कृषि वानिकी, कृषि विविधीकरण, कृषि संरक्षण और चारागाह भूमि संरक्षण ऐसे मुद्दे हैं जिन पर हमेशा ध्यान देना व निरन्तर शोध करना होगा ताकि भविष्य के दबाव को फसल, भूमि आदि सहन कर सके व उन्हें अधिक उत्पादक बनाया जा सके। “काजरी” कृषकों की सेवा हेतु इन्हीं उद्देश्यों के साथ सतत् संघर्षशील है व रहेगी।

## अनुसंधान उपलब्धियाँ

संस्थान ने मरु पारिस्थितिकी का पुनरुद्धार, मरुस्थल के प्राकृतिक संसाधनों का सर्वेक्षण एवं उन समुचित उपयोग द्वारा कृषकोपयोगी कई नवीन तकनीके विकसित की है। इसके अतिरिक्त “काजरी” द्वारा राज्य एवं केन्द्र सरकार के विभिन्न विभागों हेतु क्षेत्र विशेष के लिए बहुत ही महत्वपूर्ण वैज्ञानिक सूचनाएँ सृजित की गयी हैं। इनका सरकार की कृषि एवं ग्रामीण विकास की विभिन्न योजनाओं में उपयोग किया गया है। अनुसंधान यात्रा के पिछले पचास वर्षों में अनुसंधान और विकास की गतिविधियों द्वारा मरुस्थल के लोगों का जीवन स्तर सुधाराना “काजरी” का प्रमुख लक्ष्य रहा है। संस्थान की प्रमुख उपलब्धियों का संक्षिप्त विवरण निम्नलिखित है।

### प्राकृतिक संसाधन सर्वेक्षण, मरुस्थलीकरण, जल एवं भू-प्रबंधन संसाधन सर्वेक्षण

किसी भी क्षेत्र का चहुँमुखी विकास तभी संभव है जब उस क्षेत्र का पूर्ण सर्वेक्षण ब्यौरा उपलब्ध हो तभी आगे की विकास यात्रा प्रारंभ की जा सकती है। “काजरी” का प्रथम उद्देश्य शुष्क क्षेत्र के प्राकृतिक संसाधनों का सर्वेक्षण रहा है। “काजरी” के प्राकृतिक संसाधन एवं पर्यावरण विभाग द्वारा इस क्षेत्र के एकीकृत सर्वे द्वारा यहाँ के प्राकृतिक संसाधनों का अध्ययन व अनुसंधान किया गया। शुष्क व अर्द्ध शुष्क क्षेत्रों के विभिन्न हिस्सों में राजस्थान, गुजरात, हरियाणा व महाराष्ट्र में इस प्रकार के एकीकृत सर्वे किए गए। अभी तक राजस्थान के करीब 722 प्रतिशत या 0.14 मिलियन वर्ग कि. मी. शुष्क व अर्द्ध शुष्क क्षेत्र का सर्वेक्षण किया जा चुका है। 1979 में लूणी बेसिन का प्राकृतिक व मानव संसाधनों का एकीकृत सर्वे का कार्य राजस्थान सरकार हेतु पूरा किया गया। इसी प्रकार चुरू, गगानगर और जैसलमेर जिलों में 79,850 वर्ग कि.मी. क्षेत्र का सर्वेक्षण और मानचित्रण का कार्य किया गया है।

संस्थान ने राष्ट्रीय बंजर भूमि विकास निगम हेतु जोधपुर, पाली, अजमेर, चुरू और टोक जिलों की बंजर भूमि के सर्वे आधारित मानचित्र तैयार किए हैं। इसमें इन जिलों का करीब 374 प्रतिशत भौगोलिक क्षेत्र बंजर भूमि के अर्न्तगत वर्गीकृत किया गया है। क्षेत्रीय विकास योजनाओं हेतु राजस्थान राज्य के लिए समस्या आधारित विस्तृत सर्वे के चार मानचित्र (भेड पारिस्थितिकी, भूजल और कृषि) प्रकाशित किए गए। जिससे राजस्थान के कृषीय मानचित्र में यहाँ की भौतिक, जैवीय, सामाजिक और आर्थिक सन्दर्भों पर उपलब्ध सूचनाओं को दिखाया गया है। इस मानचित्र में उन बिन्दुओं को भी दिखाया गया जहाँ मूल स्रोतों के अध्ययन की अति आवश्यकता है। इस प्रकार यह मानचित्र भारतीय मरुक्षेत्र के वर्गीकरण और उसके विकास हेतु परियोजनाएँ

बनाने तथा एकीकृत सर्वे हेतु क्षेत्रों के चयन में बहुत सहायक है। इस संस्थान ने अपने पाँच दशक की यात्रा के दौरान इस क्षेत्र की मरुस्थलीकरण प्रक्रिया को समझने में बहुत ही महत्वपूर्ण योगदान दिया है।

राजस्थान के भू-जल के तीस मानचित्र बनाए गए जिनमें विभिन्न जिलों के भू-जल, उसके उपयोग और प्रकार को दिखाया गया है। इन सर्वे द्वारा यहाँ के ससाधनों के सर्वोत्तम प्रयोग सम्बंधी सूचनाएँ तैयार की जा सकी। विभिन्न संगठनों विकासीय विभागों जैसे रक्षा संगठनों, लोक निर्माण विभाग, जन स्वास्थ्य अभियान्त्रिकी विभाग, भू-जल विभाग, मरु विकास बोर्ड द्वारा इन मानचित्रों का प्रयोग किया जा रहा है। राजस्थान के जनगणना विभाग ने जनसंख्या आँकड़ा तैयार करने हेतु “काजरी” द्वारा तैयार किया गया मानचित्र अपनाया है।

अकाल से निपटने की तकनीकों का सरकारी अधिकारियों को प्रशिक्षण देने एवं नीति निर्माण में सरकार के साथ “काजरी” ने महत्वपूर्ण भूमिका निभाई।

“काजरी” ने राष्ट्रीय मरुस्थलीकरण मानचित्रण और प्रबोधन कार्यकारी समूह के सदस्य के रूप में टीपीएन-1 में महत्वपूर्ण भूमिका निभाई है। संयुक्त राष्ट्र सघ की मरुस्थलीकरण नियंत्रण बैठक में “काजरी” को कृषि वानिकी और मृदा संरक्षण की गतिविधियों द्वारा एशिया में मरुस्थल नियंत्रण टीपीएन-2 के अन्तर्गत समन्वयक बनाया गया। “काजरी” ने आस्ट्रेलिया, जापान, अमेरिका, रूस की अन्य जानी मानी संस्थाओं के साथ सामूहिक अनुसंधानात्मक कार्य भी किया है।

### मौसम पूर्वानुमान

सन् 1988 से राष्ट्रीय कृषि मौसम सुझाव पूर्वानुमान केन्द्र, नई दिल्ली से मध्यावधि मौसम पूर्वानुमान देश के विभिन्न क्षेत्रों के लिये सप्ताह में दो बार जारी किया जाता है। इसके द्वारा जोधपुर एवं आसपास के क्षेत्रों के लिये मौसम की जानकारी “काजरी” जोधपुर के द्वारा दी जाती है। मध्यम अवधि मौसम पूर्वानुमान की मदद से कृषि में होने वाले जोखिम को काफी हद तक कम किया जा सकता है जैसे बरसात पूर्वानुमान होने पर किसान सिंचाई बन्द कर सकते हैं जिससे ट्यूबवैल पर खर्च होने वाली बिजली, श्रम एवं पानी की बचत होगी। पाले की रोकथाम, नाशीकीट प्रबोधन, खाद एवं उर्वरक देने में, पशुओं को गर्मी व सर्दी से बचाव आदि में पूर्वानुमान से मदद मिलती है।

पश्चिमी राजस्थान के शुष्क क्षेत्रों के मौसम सम्बंधी आँकड़ों का तुलनात्मक अध्ययन किया गया। कृषकों को सप्ताह में दो बार कृषि सलाह देने हेतु “काजरी” में कृषि सलाहकार समिति गठित है।

### लवणीय तथा क्षारीय मृदाएँ एवं उनका निदान

राजस्थान प्रदेश का एक बड़ा भू-भाग लवणीयता एवं क्षारीयता (लगभग 106 लाख हैक्टर) की समस्या से प्रभावित है। लवणीयता एवं क्षारीयता वाले क्षेत्रों में कृषि उत्पादन प्रभावित हो रहा है और कहीं कहीं पर उत्पादन शून्य के बराबर पहुँच गया है। समस्या का मुख्य कारण तैलीय एवं खारे पानी से सिचाई है हालांकि कई अन्य कारण जैसे अर्धशुष्क तापमान, कम वर्षा, अधिक वाष्पन, तालाब व नहरों से सिंचित क्षेत्रों में भूमिगत जल स्तर बढ़ने एवं पानी के अधिक रिसाव आदि भी मिट्टी में लवणीयता एवं क्षारीयता के लिए उत्तरदायी हैं।

#### लवणीय मृदा

ये वे मृदाएँ हैं जिनमें जल घुलनशील उदासीन लवणों मुख्यतः सोडियम कैल्शियम एवं मैग्निशियम के क्लोराइड व सल्फेट की प्रचुरता होती है। इसी कारण मृदा की ऊपरी सतह पर सफेद रंग का नमक सा जमा होता है। इन मृदाओं का पी एच मान 8.2 से कम एवं विद्युत्चालकता (ईसी) 4.0 डेसी सीमेन्स प्रतिमीटर या इससे अधिक तथा विनिमय योग्य सोडियम 15 प्रतिशत से कम होता है जिसका फसलों पर प्रतिकूल प्रभाव पड़ता है जैसे पौधों में पानी की प्राप्यता कम होना, पौधों की बढ़वार धीरे होना, बीज के अंकुरण में देरी, लवणों की अधिकता के कारण पौधों में सूखे की स्थिति मालूम पड़ना एवं पोषक तत्वों फॉस्फोरस, नाइट्रोजन, जस्ता, लोहा इत्यादि की उपलब्धता में कमी आदि।

#### क्षारीय मृदा

ऐसी मृदा को ऊसर भूमि भी कहते हैं। क्षारीय मृदाओं की दशा बहुत असंतोषजनक होती है। इनमें सोडियम बाईकार्बोनेट, विनिमय योग्य सोडियम तथा सोडियम सिलिकेट लवणों की प्रचुरता होती है। इन मृदाओं का पी.एच. मान संतृप्तावस्था में 8.2 या इससे अधिक, विद्युत्चालकता (ईसी) 4.0 डेसी सीमेन्स प्रति मीटर से कम तथा विनिमय योग्य सोडियम 15 प्रतिशत या इससे अधिक होता है। ऐसी मृदाओं की पहचान निम्न बिन्दुओं द्वारा की जा सकती है।

- मृदा की ऊपरी सतह पर दरार युक्त मोटी पपड़ी होने के कारण पानी को नीचे जाने से तथा फसलों के अंकुरण में समस्या।
- वर्षा का पानी काफी दिनों तक एकत्रित रहना, देरी से सूखना तथा सूखने पर भूमि में दरारे पड़ना।
- मृदा की भौतिक संरचना में विकृति आना।
- पौधों में बोरॉन, फ्लोरिन इत्यादि की उपलब्धता बढ़ जाने से फसलों पर प्रतिकूल प्रभाव।
- जीवांश पदार्थ बहुत कम या न के बराबर होना।

### लवणीय क्षारीय मृदा

ऐसी मृदा जो लवणीयता व क्षारीयता दोनों से प्रभावित हो उसे लवणीय क्षारीय मृदा कहते हैं। इन मृदाओं के सतृप्त तत्व की विद्युतचालकता 40 डेसी सीमेन्स प्रति मीटर या अधिक तथा विनिमय योग्य सोडियम 15 प्रतिशत से अधिक होता है। उनका पी.एच. मान 8.5 होता है परन्तु ये लवणों की विभिन्नता पर निर्भर करता है।

### लवणीय एवं क्षारीय मृदाओं का सुधार

“काजरी” जोधपुर द्वारा समय-समय पर इस प्रकार की समस्याओं से ग्रस्त मृदाओं में सुधार हेतु कई वर्षों से अपना अनुसंधान, जो किसानों की पहुँच के अन्दर हो, किसान के खेतों पर किया गया। अभी हाल में इसी श्रृंखला में बाडमेर के बुडीवाडा एव जोधपुर के धुन्धाडा गोंवो में तैलीय एव खारे पानी द्वारा लगातार सिंचाई वाली मृदाओं में इसका अनुसंधान किया गया।

- **निक्षालन:** “काजरी” द्वारा सस्तुति यह विधि उन मृदाओं में अधिक प्रभावी है जिनमें भूमि जल स्तर नीचा हो। इस क्रिया द्वारा लवणों को जल में विलेय करके जड़ क्षेत्र से नीचे बढ़ाया जाता है ताकि पौधों पर लवणों का बुरा प्रभाव न हो सके। ग्रीष्म ऋतु निक्षालन के लिए अति उत्तम होती है। इस विधि में खेत को छोटे-छोटे टुकड़ों में बाँटकर उसकी मेडबन्दी करके खेत में प्रयाप्त मात्रा में पानी भर देते हैं जिससे मृदा में उपस्थित लवण घुलकर नीचे चले जाते हैं।
- **विलय लवणों को ऊपरी सतह से बहाना:** इस में खेत को आठ दस हिस्सों में बाँटकर उसकी क्यारियों बना देते हैं। फिर सभी क्यारियों में 8 से 10 इंच ऊपर तक पानी भर दिया जाता है जिससे सतही लवण पानी में घुल जाते हैं बाद में पानी के खेत से बाहर बहा देने से लवणों की अधिकांश मात्रा बाहर निकल जाती है जिससे मृदा में लवणों की मात्रा कम हो जाती है।
- **जिप्सम द्वारा मृदा उपचार:** तैलिया या खारे पानी से लगातार सिंचाई करने पर मिट्टी क्षारीय हो जाती है व सूखने पर अत्यधिक कठोर हो जाती है तथा सिंचाई या बरसात का पानी सतह पर ही इकट्ठा हो जाता है। इस तरह की मृदाओं में बुआई करने पर बीजों का अंकुरण पूरी तरह से नहीं हो पाता है। ऐसी मृदाओं के सुधार हेतु जिप्सम की आवश्यक राख (5-8 टन प्रति हैक्टेयर) को फसल लगाने से 10-15 दिन पहले केवल 10 से.मी. ऊपरी सतह में मिलाकर पानी भर देना चाहिए। जब पानी भूमि में रिम जाये उसके बाद फसलोत्पादन की सारी प्रक्रिया शुरू करें।

### मृदा पपड़ी प्रबन्धन

बुवाई के पश्चात् एव अकुरण से पहले वर्षा होने पर जब तेज धूप निकलती है तो शुष्क क्षेत्र की मृदा में सिल्ट की उपस्थिति के कारण कुछ फसले जैसे बाजरा, तिल इत्यादि का अंकुरण प्रभावित होता है और सतह पर पपड़ी निर्मित हो जाती है जिससे प्रति ईकाई पौधों की संख्या बहुत कम रह जाती है जिसके कारण फसल उत्पादन में कमी होती है। इस समस्या के निवारण हेतु बुवाई के पश्चात् कूंडों में गोबर की खाद 5 से 10 टन प्रति हेक्टेयर की दर से प्रयोग करने पर पौधों की संख्या एवं उत्पादन में 70 प्रतिशत तक बढ़ोतरी पायी गयी है।

### मरुस्थलीकरण प्रबोधन

बढ़ती मानव व पशु जनसंख्या से भूमि पर दबाव बढ़ रहा है व इसका क्षमता से अधिक विदोहन हो रहा है जो मरुस्थलीकरण की प्रक्रिया को बढ़ा रहा है। मरुस्थलीकरण एक प्रकार से मानव जनित समस्या है। “काजरी” ने उपलब्ध संसाधनों के उचित प्रबंधन द्वारा मरुस्थलीकरण नियंत्रण हेतु कई तकनीकियाँ सुझाई हैं। राजस्थान का 23885 वर्ग कि.मी. क्षेत्र मरुस्थलीकरण से प्रभावित है। “काजरी” द्वारा इस प्रक्रिया का अध्ययन, इसके कारण तथा निवारण के उपायों को वर्गीकृत किया गया। इनमें प्रमुख हैं— छायादार वृक्ष पट्टिका लगाना, क्षेत्रीय भूमि पर मृदा संरक्षण, टीबा स्थिरीकरण, जल संसाधनों का सर्वेक्षण, सिंचाई की प्रभावकारी पद्धति जैसे फव्वारा सिंचाई पद्धति, जिप्सम द्वारा लवणीय जल का फसल हेतु प्रयोग, मरु क्षेत्र वानिकी, कृषि वानिकी, चारागाह वानिकी, मरु औद्यानिकी, आदि हैं। इन तकनीकों के द्वारा रेगिस्तानीकरण प्रक्रिया को नियंत्रित करने में सहायता मिली है।

भारतीय रेगिस्तान के संभावित विस्तार को मानचित्रों की श्रृंखला जिन्हें भू-आकारिकी और अन्य आकारिकी प्रभागों के अनुसार तैयार किया गया, द्वारा अध्ययनित किया गया। रेगिस्तानी और सीमान्त क्षेत्रों के आर्थिक प्रभागों जैसे भू-जल प्रयोग, जल उपलब्धता और फसल-उत्पादन-निष्पादन के मात्रात्मक व तुलनात्मक अध्ययन द्वारा भी समस्या को परीक्षित किया गया। सभी उपलब्ध साक्ष्य यह इंगित करते हैं कि थार मरुस्थल पूर्व की तरफ नहीं बढ़ रहा है। विशेषतः भौतिक, जैविक और सामाजिक प्रभागों को रेगिस्तानीकरण प्रक्रिया को चिन्हित करने वाले प्रभागों के रूप में पहचाना गया।

### जल संसाधन विकास एवं प्रबंधन

“काजरी” ने शुष्क क्षेत्रों के जल संसाधन के विकास में बहुत योगदान दिया है। पानी की माँग को सुधारने हेतु उन्नत “टांका” (भूमिगत वर्षा जल संग्रहण का तरीका) की तकनीक विकसित की है। फसलीय भूमि में पानी संग्रहण के लिए मेढ बाँधना, छायाकरण और चिकनी मिट्टी का अर्द्ध तलीय अवरोधक के रूप में प्रयोग करना

लाभकारी पाया गया। एक नई देशी युक्ति जिसमें सीमित जल से पेड़ों को लगाना (दोहरी मिट्टी के बर्तन: 'गमला मे') "जलतृप्ति" को विकसित किया गया।

थार रेगिस्तान का बहुत बड़ा भाग हमेशा ही बरसात के पानी पर निर्भर होने के कारण वर्षा जल संग्रहण के विभिन्न तरीके अपनाये जाते रहे हैं जैसे टाका, तलई, नाडा-नाडियों, तालाब, खडीन, सागर, समद आदि जो सदियों से यहाँ की संस्कृति से ही जुड़ गये। पश्चिमी राजस्थान में पीने के पानी की पूर्ति 42 प्रतिशत नाड़ी द्वारा, 35 प्रतिशत टाको से, 15 प्रतिशत कुँओ से तथा 8 प्रतिशत अन्य स्रोतों से पूरी की जाती है।

### पारम्परिक टांका

मरुस्थल में टाको का प्रचलन सर्वाधिक व कई सालों से होता रहा है। टांको का निर्माण खेतों, घरों, गडों व किलों में बरसात के जल के संग्रहण के लिये किया जाता रहा है। इनका प्रचलन बीकानेर, बाड़मेर व जोधपुर सभाग में अधिक रहा है। खेत में टाका ढलान पर व घरों के पास ऊँची जगह पर बनाया जाता है जिससे पानी आसानी से टाके में जा सके और आस-पास का गंदा पानी उसमें नहीं जाये। टाका प्रायः गोल आकार का ही बनाते हैं, परन्तु हवेलियों व किलों में चौकोर आकार के टाके भी बने हुए हैं।

बीकानेर सभाग में किसान खलिहानों व खेतों में छोटे (3 मीटर गहरा व 2 मीटर व्यास) टाके बनाकर बरसात के पानी का संग्रह करते हैं इस प्रकार के एक टाके में लगभग 10,000 लीटर पानी का संग्रह किया जा सकता है। टांके की छत बनाने में अधिकतर पत्थर की पट्टियों का उपयोग किया जाता है। गरीब लोग ऊपर से खुला टाका भी बनाते हैं और सूखी झाड़ियों/टहनियों द्वारा वाष्पीकरण रोकते हैं। परम्परागत तौर पर निजी टाके प्रायः घर के आगन या चबूतरों में बनाये जाते हैं, जबकि सामुदायिक टाको का निर्माण पचायत भूमि में किया जाता है। जिस स्थान का वर्षा-जल टांके में एकत्रित किया जाता है उसे पायतान या आगोर कहते हैं और उसे वर्ष भर साफ रखा जाता है।

### बहुउद्देश्यीय उन्नत टांका— आज की जरूरत

थार रेगिस्तान में बहुत बड़े भू-भाग में आज भी पेयजल की उपलब्धता एक गम्भीर समस्या है। महिलाएँ आज भी पेयजल के लिये मीलों दूर तपती दुपहरी में जाने के लिये विवश हैं। इस समस्या का स्थायी समाधान निजी तौर पर टांकों में स्थानीय वर्षाजल संचयन के द्वारा ही किया जा सकता है। "काजरी" ने शोध द्वारा टांके के परम्परागत स्वरूप को बहुउद्देश्यीय, उन्नत व परिष्कृत किया है।

"काजरी" संस्थान ने पक्के गोल टांकों की उन्नतशील डिजाइन तैयार की है जो कि राजीव गांधी पेयजल योजना के दौरान काफी प्रचलित हुई। यह डिजाइन अब गाँवों में खूब लोकप्रिय है।



## खडीन

खडीन मुख्यतः जैसलमेर जिले का परम्परागत वर्षा जल के-संग्रहण का मुख्य साधन है। ऐतिहासिक तौर पर जैसलमेर में खडीनों का प्रचलन पालीवाल प्रथा की देन है। जैसलमेर में जहाँ एक तरफ सुनहरे चमकते रेतीले टीलों की भरमार है तो दूसरी ओर पथरीली, उबड़-खाबड़ भूमि तथा निर्जन पहाड़ियों की भी कमी नहीं है। पहाड़ियों के बीच वर्षा जल का इकट्ठा होना ही खडीन का प्रारूप माना जाता है। इस इकट्ठे हुए जल का उपयोग अधिकतर पशुओं के लिये किया जाता है तथा पानी के सूखने पर वहाँ खेती भी की जाती है या इसमें पनपी घास पशुओं के चरने के काम आता है। खडीन के पेटे में या बन्ध के दूसरी ओर छोटी व कम गहरी कुइयाँ बनाने का भी प्रचलन है। “काजरी” द्वारा खडीन पर विस्तृत शोध किया गया।

## सतही जल संसाधन

भारतीय शुष्क क्षेत्र में अनवरत बहने वाली नदियों के अभाव में सतही जल संसाधनों की बहुत कमी है। पश्चिमी राजस्थान में छोट-बड़े करीब 550 जलाशय हैं, जिनकी क्षमता 15 से 2080 लाख घन मीटर तक है। इनकी कुल उपयोग क्षमता करीब 11893 लाख घन मीटर है। लूनी बेसिन का क्षेत्र पूर्वी भाग का सबसे बड़ा सतही जल संसाधन स्रोत है, जिसकी कुल बहाव क्षमता 8690 लाख घन मीटर है। इसमें से कुल 3860 लाख घन मीटर पानी का ही उपयोग हो पाता है। पश्चिमी राजस्थान की समस्त नदियों की बहाव क्षमता करीब 11320 लाख घन मीटर है, जिसमें से केवल 5310 लाख घन मीटर पानी का ही उपयोग हो जाता है। इसके संरक्षण व उचित प्रयोग हेतु “काजरी” द्वारा अनुसंधान किये गये।

## भूमिगत जल

भूमिगत जल की वर्तमान स्थिति के हिसाब से पश्चिमी राजस्थान के करीब 21.86 प्रतिशत भाग में भूमिगत जल का अधिकतम दोहन हुआ है। 21.42 प्रतिशत क्षेत्र में जल की उपलब्धता सामान्य है तथा 52.92 प्रतिशत क्षेत्र में भूमिगत जल की मात्रा बहुत कम है। कुल औसत रिचार्ज 29575 लाख घन मीटर है, जिसमें से करीब 24354 लाख घन मीटर जल का सिंचाई के लिये उपयोग किया जा सकता है। इस प्रकार कुल जल 12931 लाख घन मीटर रह जाता है। भूमिगत जल में समायोजित सोडियम अधिशोषण अनुपात तथा अवशिष्ट सोडियम कार्बोनेट की अधिक मात्रा के कारण अधिकतर पानी खारा व सोडिक है। भू-जल 8 मीटर से 105 मीटर गहराई तक मिलता है। इसके सर्वेक्षण एवं अध्ययन के पश्चात् “काजरी” ने जल पुर्नभरण, कम पानी में उपजने वाली फसलों का चयन, बूँद-बूँद सिंचाई पद्धति आदि तकनीके विकसित किये हैं।

## जिप्सम खनन से बंजर हुई भूमि

देश के 90 प्रतिशत जिप्सम का उत्पादन राजस्थान राज्य में होता है और 970 मिलियन टन इसके पास सरक्षित हैं। जिप्सम सीमेन्ट और उर्वरक उद्योगों, बिल्डिंग,



जल है तो कल है – काजरी द्वारा विकसित उन्नत टांका

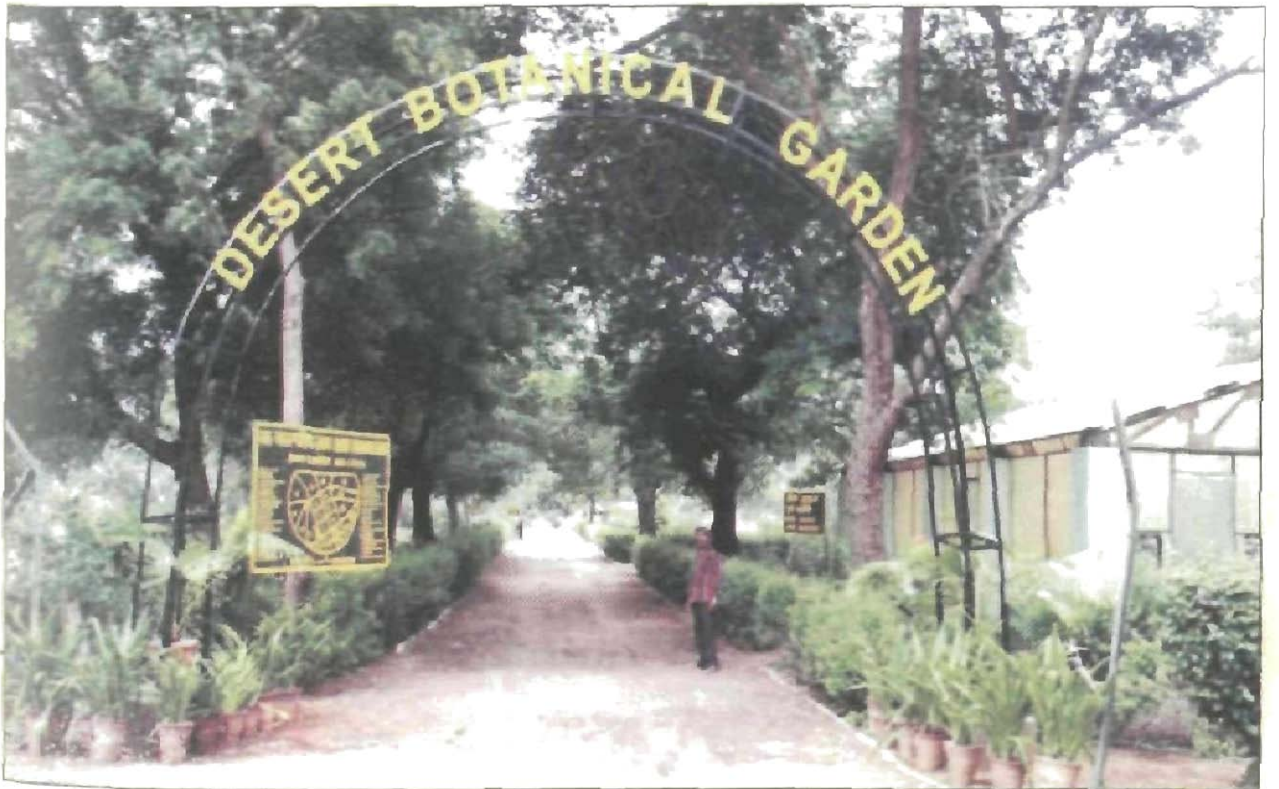

देशी-विदेशी वानस्पतिक प्रजातियों का संग्रह – काजरी स्थित लीड वानस्पतिक उद्यान

प्लास्टर ऑफ पेरिस और क्षारीय मृदा के सुधार में कच्चे माल के रूप में उपयोगी है। जिप्सम की खानों से बंजर हुई भूमि विकास हेतु "काजरी" ने चारा-वन क्षेत्र विकसित करने की पद्धति के अन्तर्गत आशाजनक सामंजस्य, जल सग्रहण, मृदा तल में सुधार और सुधरी पौध जातियाँ लगाने की तकनीक विकसित की है।

सूक्ष्म जल सग्रहक और अर्द्धचन्द्राकार वर्षा जल सग्रहक निर्मित किये गये। मृदा तल को देसी खाद द्वारा सुधारा गया। पौध जातियाँ जैसे *टेमिरिक्स एफीला*, *सल्वाडोरा ओलीडिस* और *संरसीडीयम फ्लोरिडम* के साथ देसी घास जिप्सम खनन से बंजर हुई भूमि के सुधार हेतु प्रभावकारी पाये गये।

### **विशिष्ट सर्वेक्षण कार्य**

#### **समग्र विकास हेतु एकीकृत मिशन**

आई.एम.एस.डी परियोजना के तहत प्राकृतिक संसाधनों का मानचित्रण 1:50,000 पैमाने पर जैसलमेर जिले की पोकरण तथा जालोर जिले की रानीवाड़ा व भीनमान तहसीलों के लिए पूरा कर लिया गया है। इसमें भूमि तथा जल संसाधन के विकास के लिये कार्य योजना भी बनाई गयी है।

#### **कायलाना जलस्रहण क्षेत्र विकास**

जोधपुर के पास कायलाना जलस्रहण क्षेत्र के विकास के लिये जिला ग्रामीण विकास अभिकरण के लिये ससाधनों का विस्तृत सर्वेक्षण करके विकास योजना तैयार की गयी।

#### **प्रमुख भू-संसाधन इकाइयों का परिभाषन**

ससाधन सर्वेक्षण से प्राप्त तथ्यों की उपयोगिता को विकास योजनाओं में शामिल करने के उद्देश्य से सभी ससाधनों को एकीकृत करके प्रमुख भू-ससाधन इकाइयों में विभक्त करने का कार्य किया गया। ऐसी प्रत्येक इकाई का वर्तमान भूमि उपयोग, प्रबन्ध तथा उत्पादकता को ध्यान में रखकर उसके समग्र विकास के विभिन्न आयाम तथा उपचार प्रस्तुत किये गये हैं।

#### **अन्तर्राष्ट्रीय कृषि विकास कोष परियोजना**

अन्तर्राष्ट्रीय कृषि विकास कोष परियोजना के तहत बीकानेर के छ गोंवों तेजरासर, पेमासर, बायलू, नौरंगदेसर, पॉपलसर व गोसाईसर का विस्तृत संसाधन सर्वेक्षण करके विकास योजना तैयार की गयी। इसी प्रकार राजस्थान सरकार के लिए डीडीपी/टीओटी परियोजना के अन्तर्गत ग्यारह गोंवों का विस्तृत संसाधन सर्वेक्षण कर विकास के लिए उचित उपाय सुझाए गये।

#### **सुदूर संवेदन तकनीक द्वारा मरुस्थलीकरण का अध्ययन**

सुदूर संवेदन सेवाकेन्द्र, जोधपुर के साथ मिलकर भू-उपग्रह से प्राप्त आँकड़ों का अंकीय विश्लेषण करके रेत का कटाव व जमाव, गोचर भूमियों के क्षेत्र तथा

वनस्पति के ह्यस तथा जैसलमेर जिले के सेवण घास क्षेत्र का अध्ययन किया गया, जिससे सामने आये महत्वपूर्ण तथ्य इनके उचित उपयोग व प्रबंधन के लिए आधार साबित होंगे।

### लवण प्रभावित मृदाओं का मानचित्रीकरण

उत्तरी-पश्चिमी शुष्क क्षेत्र की क्षारयुक्त जमीन का मानचित्रीकरण 1250,000 पैमाने पर पूरा किया गया जो मृदा प्रबंधन की रणनीति बनाने में अत्यंत कारगर है।

### कपड़ा औद्योगिक इकाइयों के प्रदूषित जल का प्रबन्ध

पिछले दशक में राजस्थान ने उद्योग के क्षेत्र में काफी उन्नति की है। हाल ही में किये गए एक सर्वेक्षण के अनुसार राजस्थान में लगभग 125 बड़ी श्रेणी की और 149 मध्यम श्रेणी की इकाइयों से प्रतिदिन 30 लाख घन मीटर प्रदूषित जल सृजित होता है।

जोधपुर, पाली और बालोतरा के कपड़ा उद्योगों से विसर्जित प्रदूषित जल की मात्रा प्रतिदिन क्रमशः 80, 100 और 70 लाख लीटर है। इस पानी के विश्लेषण से पता चला है कि इसमें रासायनिक रंग, सोडियम व क्षार की मात्रा बहुत अधिक है। पीने लायक पानी में पी.एच. मान 7 से 7.5 तक रहता है, जबकि इन इकाइयों से विसर्जित पानी में पी.एच. मान 9.0 से 11.0 है और हानिकारक तत्वों शीशा व कैल्शियम से युक्त है।

राजस्थान सरकार के अनुरोध पर जोजरी, बाडी तथा लूनी नदी के आस-पास के क्षेत्रों का विशेष अध्ययन कर जोधपुर, पाली और बालोतरा शहरों के रगाई व छपाई कारखानों से निकलने वाले प्रदूषित जल के विभिन्न भू-ससाधनों पर पड़ने वाले विपरीत प्रभावों का मूल्यांकन किया गया। कृषि भूमि, फसलो तथा उनकी पैदावार, वनस्पति तथा सतही व भूमिगत जल पर दुष्प्रभाव को आँका गया। इसके आधार पर इन प्रभावित ससाधनों को सुचारु रूप से सुधारा जा सकता है।

“काजरी” द्वारा ऐसी विधि विकसित की गयी है, जिससे इस प्रदूषित जल से वनारोपण किया जा सकता है। इस तकनीक से पर्यावरण में सुधार होगा और प्रदूषित जल का सदुपयोग हो सकेगा। इस तकनीक से रोहिडा, नीम, इजराइली बबूल, विदेशी बबूल, यूक्लिप्टस, हार्डविकिया, मोपेन, खेजड़ी, बेर व अनार के पौधों का प्रदूषित पानी से सफलतापूर्वक रोपण किया गया।

### तकनीकी उद्यान में औषधीय पौधे के कृषिकरण का प्रदर्शन

भारत के शुष्क एवं अर्द्धशुष्क क्षेत्रों में पाये जाने वाले औषधीय पौधों में से कुछ महत्वपूर्ण पौधों के कृषिकरण की तकनीकी, “काजरी” स्थित उद्यान में देख सकते हैं। इन पादपों के नाम तथा उनका औषधीय महत्व निम्नालिखित हैं -

- 1 ग्वार पाठा - उदर रोग, यकृत के विकारों, चर्म रोगों, जलने आदि पर गुणकारी

2. सोनामुखी कब्जनाशक, पेट के कीड़े मार देता है।
3. ग्वारपाठा (मीठा) गठिया, वायु विकारो मे गुणकारी
4. निर्गुन्डी इसकी पत्तियो का उकाला जोडो के दर्द को ठीक करता है।
5. गुग्गुलु : आयुर्वेद का महायोग औषध, हृदय रोग, गठिया कोलेस्ट्रॉल की समस्या मे गुणकारी
6. सरफोका (बियानी) यकृत के सभी रोगो मे गुणकारी
7. वुसाका कफ नाशक, खॉसी बुखार मे अति लाभदायक
8. अश्वगन्धा . शक्तिवर्धक, गठिया एव वायु बुखार मे हितकारी
9. सदाबहार : मधुमेह (शुगर), कैंसर उपचार मे लाभकारी
10. शतावरी . शक्तिवर्धक, मूत्रवर्धक, शीतक
11. गिलोय . बुखार, पीलिया में लाभदायी, कैंसर हेतु वरदान औषधि
12. दमाबेल : दमा की बीमारी, श्वसन विकारों में उपयोगी
13. वज्रदन्ती दाँत विकारो में उपयोगी
14. तुलसी . वाइरल बुखार, खॉसी, कैंसर उपचार मे उपयोगी
15. कौच : पौरुष शक्तिवर्धक टॉनिक
16. जमालघोटा . पेट विकारो मे उपयोगी।

### मरु वानस्पतिक उद्यान

“काजरी” परिसर मे लगभग 20 एकड क्षेत्र में अवस्थित मरु वानस्पतिक 40 वर्ष पूर्व स्थापित किया गया है। इस उद्यान को 24 विभिन्न भागो मे बांटा गया है। इस उद्यान मे विशेष तौर से शुष्क क्षेत्रो मे उगने वाले पौधो को लगाया गया है ताकि इनकी शुष्क क्षेत्रो में उगने की संभावनाओं का पता लगाया जा सके। इस उद्यान में 150 प्रजातियो के पौधे हैं जिनमे वृक्ष, झाड एव अन्य छोटे पौधे और लताये सम्मिलित है। रंग बिरंगे फूलो वाली 18 बोगनवेलिया की प्रजातियो जो कि यहाँ की जलवायु के लिये उपयुक्त है इस उद्यान में लगाई गयी है। केक्टस एवं रसीय पादपो की लगभग 50 प्रजातियो एक विशेष ब्लाक में लगायी गई है। इनमें केक्टस एवं ग्राफ्टेड केक्टस देखने योग्य है। केक्टस की एक प्रजाति जो कांटा रहित थोर के नाम से जानी जाती है, वह पशुओ को सूखे चारे के साथ मिलाकर खिलाने के काम आती है।

औषधीय पौधों के ब्लाक मे एक वर्षीय एवं बहुवर्षीय लगभग 60 प्रजातियां लगाई गई है इनमे सर्पगन्धा, गुग्गुलु, सिन्दूरी चित्रक, बहेडा, अस्थमा बेल, गिलोय, शतावरी, खस, सागर गोटा, बडा गोखरु, हरमल, खीरखीप, हडजोड इत्यादि प्रमुख है।

ग्वार पाठा ब्लाक मे पश्चिमी राजस्थान के लगभग सभी स्थानो से और गुजरात के जामनगर से विभिन्न प्रजातियो लाकर लगायी गई है ताकि इनकी अनुकूलता एव

उपयोगिता सिद्ध की जा सके। विभिन्न तरह के खारे एव भीटे ग्वार पाटे यहाँ के विशेष आकर्षण है।

कई प्रजातियों के देशी क्रोटोन, लिली, मनी प्लान्ट, अग्रेजी क्रोटोन, फूलदार एवं छायादार, पौधें उपलब्ध हैं। इसके अतिरिक्त लुप्त होती जा रही गुग्गुल की विभिन्न प्रजातिया एक विशेष ब्लाक में संरक्षित की जा रही है।

अर्जुन का वृक्ष जिसकी छाल हृदय रोगों में राम बाण का काम करती है, उसे भी उद्यान में संरक्षित किया गया है। इसी तरह मधुमेह यानि शुगर की बीमारी में उपयोगी गुडमार बेल भी एक अन्य ब्लाक में देखी जा सकती है।

इसके अलावा विश्व के विभिन्न मरुस्थलीय क्षेत्रों से लाये गये पौधे अन्य ब्लॉक में उगाये गये हैं जिनमें मैक्सिको, अमेरिका, आस्ट्रेलिया, अफ्रीका प्रदेशों के पौधे प्रमुख हैं। भारतीय मरुस्थल की वनस्पतियों को प्राकृतिक रूप से एक विशेष ब्लॉक में संरक्षित किया गया है। उपरोक्त वर्णित पौधों में से कई प्रजातियों की पौध यहाँ की पौधशाला में बेचने हेतु भी उपलब्ध है।

### पर्यावरण सुधार तथा प्रबन्ध तकनीकियों का विकास

- भूमिगत जल के स्रोतों का पता लगाने के लिये पुरातन अपवाह तंत्र का अध्ययन किया गया। लुप्त सरस्वती नदी सहित पश्चिमी राजस्थान के ऐसे कई पुरातन अपवाह तंत्रों का पता किया गया तथा उनका मानचित्रण किया गया। इसके साथ ही नागौर जिले के भूमिगत जल संसाधनों का विशेष अध्ययन किया गया तथा वर्तमान स्थिति तथा सभावित जल के नये क्षेत्रों का मूल्यांकन किया गया।
- अधिक कर्बोनेट युक्त (तेलिया) पानी से सिंचित मृदाओं के जिप्सम द्वारा सुधार व प्रबन्ध के लिये बालोतरा, सिवाना, झवर तथा डोली के क्षेत्रों में प्रयोग किये गये, जिसके काफी अच्छे व अनुकूल परिणाम मिले।
- सरदारसमन्द जलाशय के जलग्रहण क्षेत्र के जल सतुलन का विशेष अध्ययन किया गया इसके परिणामस्वरूप यहाँ के भू-प्रबन्ध और कृषि विकास में सार्थक मदद मिली।
- भूमि के ह्रास तथा विभिन्न भूमि उपयोगों के उत्पादकता पर प्रभाव का भी अध्ययन किया गया। भूमि ह्रास के विभिन्न पहलुओं की तीव्रता को आँकने में भी सफलता मिली है। इसी प्रकार सुदूर संवेदन तकनीक द्वारा भूमि उपयोग में परिवर्तन का आकलन किया गया, जिससे एक समयावधि में एक क्षेत्र के भू-उपयोग के बदलाव को तय किया गया।
- सन् 1985 के अकाल के दौरान भीषण आँधियों द्वारा रेत के फैलाव का विशेष अध्ययन जोधपुर, बाडमेर, जैसलमेर, चुरू तथा बीकानेर जिलों में किया

गया, जिससे रेत के फैलाव तथा अपरदन से मिट्टी के ह्यस को आँकने में सफलता मिली।

- जल तकनीकी मिशन के तहत टॉकों व नाडियों की डिजाइन में सुधार किया गया तथा विभिन्न क्षेत्रों में टॉको व नाडियों का निर्माण किया गया। उपयोगिता के आधार पर विभिन्न क्षमता वाले टॉको की नयी डिजाइने तैयार की गयी, जो राज्य सरकार के विभिन्न विभाग विकास कार्य के लिये उपयोग में लाते हैं।
- कायलाना क्षेत्र में प्रमुख पेड़ व झाड़ियों को संरक्षण प्रदान करके उनके पुनर्जीवन, बचाव, घनत्व तथा जैविक भार के विकास की दर को रेखांकित करने के लिये प्रबोधन किया गया परिणास्वरूप कई विलुप्त होती वनस्पतियों को अबाध गति से विकसित होता हुआ पाया गया।
- जोधपुर शहर के निकट बूजावड गॉव में मृदा की नमी का संचय करने के उद्देश्य से वानस्पतिक अवरोधों का निर्माण कर विभिन्न पहलुओं का अध्ययन किया गया। इससे विभिन्न फसलों तथा घासों की पैदावार पर अनुकूल असर पडा तथा वानस्पतिक अवरोध बहुत उपयोगी सिद्ध हुए।
- बरना की चूने के पत्थर की खदानों तथा कवास की जिप्सम की खदानों द्वारा खराब हुई भूमि के पुनर्स्थापन, विकास तथा प्रबोधन का कार्य पूरा किया गया। यह कार्य भारत व अमेरीका के संयुक्त कार्यक्रम के अन्तर्गत सम्पन्न किया गया।
- भौगोलिक सूचना प्रणाली के कार्य स्थल की स्थापना की गयी। इससे विभिन्न प्रकार के आँकडे, मानचित्रों तथा सुदूर संवेदन आँकडों का विभिन्न रूप में विश्लेषण, प्रबोधन तथा प्रबोधन किया गया।

### मरुस्थलीकरण नियंत्रण

सामान्यतया, मरुस्थलीकरण से तात्पर्य मरुस्थल जैसी पारिस्थितिकी के विस्तार से लिया जाता है। मरुस्थलीकरण पर विचार करने के लिए वर्ष 1977 में नैरोबी तथा वर्ष 1992 में रियो में अन्तर्राष्ट्रीय सम्मेलनों का आयोजन किया गया। काफी विचार-विमर्श के पश्चात् यह तय किया गया कि शुष्क, अर्द्ध शुष्क तथा शुष्क अर्द्ध आर्द्र क्षेत्रों में जलवायु परिवर्तन तथा मानवीय प्रक्रियाओं के फलस्वरूप भूमि संसाधनों की उत्पादकता में आने वाली कमी को मरुस्थलीकरण नाम दिया जाय।

### मरुस्थलीकरण के कारण

- बढ़ी हुई जनसंख्या की आवश्यकता पूर्ति के लिए कृषि अयोग्य भूमि, जैसे कि रेत के टिब्बे, कम गहरी, ककड वाली भूमि, ढलान वाले क्षेत्र तथा अत्यधिक कम वर्षा वाले क्षेत्र आदि जहाँ पर आसानी से खेती संभव नहीं है, वहाँ पर भी खेती

होने लगी। इससे वातीय एवं जलीय क्षरण तेजी से होने लगा तथा पर्यावरण सम्बन्धी समस्या बढ़ने लगी।

- शुष्कता का प्रमुख कारण अपर्याप्त एवं असंतुलित वर्षा है। वाष्पन वाष्पोत्सर्जन की वार्षिक मात्रा 1700 से 2000 मि.मी. है, जो इस क्षेत्र की औसत वर्षा के अनुपात में बहुत अधिक है।
- इन क्षेत्रों में मृदा प्रायः रेतीली है। रेत के टिब्बे तथा अन्तर्दिब्बा क्षेत्र 30.6 प्रतिशत भू-भाग में तथा रेतीले टिब्बेदार मैदान 34.6 प्रतिशत क्षेत्र में फले हुए हैं। लगभग 5.9 प्रतिशत क्षेत्र में कठोर पटल वाली मृदाएँ मिलती हैं। इन रेतीली मृदाओं में 30 से 50 से.मी गहराई पर कठोर पटल मिलता है, जिसमें पौधों की जड़ें तथा जल प्रवेश नहीं कर सकते। प्राकृतिक लवणीय मृदाएँ, चट्टान तथा कंकड़ अथवा जिप्सम युक्त मृदाएँ 13.5 प्रतिशत क्षेत्र में मिलती हैं। ये मृदाएँ सामान्यतया सघन खेती, सिंचाई तथा मशीनीकरण द्वारा अधिक उपज बढ़ाने के लिए उपयुक्त नहीं हैं। शुष्क क्षेत्र में भू-जल 300-400 फीट गहरा मिलता है तथा वह भी 80 प्रतिशत से अधिक मामालों में लवणीय एवं क्षारीय है। वनस्पति छितरी हुई तथा कोंटेदार है। प्राकृतिक संसाधनों का क्षमता से अधिक उपयोग किया जाता है तो मरुस्थलीकरण की प्रक्रिया प्रारम्भ हो जाती है।

“काजरी” द्वारा मरुस्थलीकरण नियंत्रण हेतु वनीकरण तत्सम्बन्धी पौधों, टीबा स्थिरीकरण तकनीक, वायव्य छिडकाव द्वारा वनीकरण आदि तकनीकों विकसित करके प्रयोक्ता तक पहुँचाई गई है।

### अकाल व सूखे की समस्या व समाधान

पश्चिमी राजस्थान के पिछले 100 वर्षों के आंकड़ों का अध्ययन करने पर यह ज्ञात होता है कि औसतन प्रत्येक 2.5 वर्ष में एक वर्ष अकाल होता है पिछले तीन दशकों में 1972, 1974, 1979, 1987, 2000 व 2002 के अकाल प्रमुख रहे। “काजरी” द्वारा अकाल के समय वर्षा की प्रतिशत कमी, सूखे से निपटने के दीर्घावधि व तत्काल समाधान, कम वर्षा में शीघ्र पकने वाली फसल किस्मों, घास की प्रजातियों, घास बैंक की स्थापना व चारा संरक्षण व चारे को पौष्टिक बनाने की विधियों, चारा हेतु बहुउद्देश्यीय वृक्ष प्रजातियों आदि पर विविधतापूर्ण शोध किये गये हैं। “काजरी” द्वारा अकाल के समय विभिन्न प्रशिक्षण, बुलेटिन, मरु कृषि चयनिका पत्रिका का अकाल विशेषांक आदि जारी किये जिससे “काजरी” की सूखे से निपटने की तकनीकों कृषकों तक तत्काल पहुँची। “काजरी” ने पिछले पाच दशकों के अथक प्रयास से शुष्क क्षेत्रों हेतु कारगर तकनीकों विकसित की है। इनको कार्यान्वित करके सूखा प्रबंधन की दीर्घकालीन नीति बनाने की आवश्यकता है जो कि प्राकृतिक संसाधनों के अनुरूप हो और मनुष्य एवं पशुओं की जरूरतों को असामान्य जलवायु में भी पूरी कर सके।



### बाढ़ का अध्ययन

कहाँ जाता है अति सर्वत्र वर्जयेत जब अत्यल्प वर्षा वाले क्षेत्रों में अत्यधिक घनघोर वर्षा होने लगे तो ऐसी रेगिस्तानी परिस्थितियों में यह कहर बन कर आती है। ऐसा ही 2006 की मानसून की वर्षा के समय हुआ। वर्षा को तरसते रेगिस्तानी प्रदेश बाड़मेर व जैसलमेर में लगातार 76 घंटे वाली वर्षा से बाढ़ के हालत उत्पन्न हो गये।

बाढ़ के विभिन्न वैज्ञानिक पहलुओं पर “काजरी” के वैज्ञानिकों द्वारा अध्ययन किया गया। मौसम विज्ञानी, जल विज्ञानी, वनस्पति विज्ञानी, सुदूर संवेदन से जुड़े वैज्ञानिक, भू-गर्भ वैज्ञानिकों ने बाढ़ के अनछुए पहलुओं का विभिन्न दृष्टिकोण से अध्ययन किया। इसकी विस्तृत जानकारी हेतु “काजरी” द्वारा “बाढ़ विशेषांक” भी प्रकाशित किया गया।

17-24 अगस्त 2006 को हुई वर्षा से जैसलमेर और बाड़मेर के सूखे बंजर पथरीले संग्रहण क्षेत्र में लूनी नदी की सहायक निष्क्रिय सूखी नदी-रोहिली नदी में तीव्र जल प्रवाह के कारण अन्य निष्क्रिय नाले भी पुनः बहने लगे और इनका तीव्र प्रवाह बाड़मेर कवास, शिव, रामसर क्षेत्र में बाढ़ का कारण बना। प्रवाह में बने जल बंध व एनीकट टूटते गये नदी की धार में जल प्रवाह को समाकर नहीं रख सकी, परिणामस्वरूप उन रेतीली धटियों में प्रवाहों के मार्ग बदलने लगे और रेत की टीबों के पास नये प्रवाह बनने तथा अपने साथ मीटर दर मीटर रेत मिट्टी बहाने लगे। एक शताब्दी बाद रोहिली नदी ने अपने जल संग्रहण क्षेत्र को पुनर्स्थापित किया। जिप्सम खनन क्षेत्रों में पानी भर गया।

“काजरी” द्वारा किये बाढ़ के विस्तृत अध्ययन में यह प्रकट हुआ कि निसदेह बाढ़ त्रासदी लाती है परन्तु यदि सिक्के का दूसरा पहलू देखे तो इस बाढ़ से जहाँ-जहाँ अवसाद जमा होते गए वहाँ कृषि सभावना बढ़ी। पानी के साथ बहकर आये अवसादों में माइका युक्त महीन मिट्टी जिसमें स्थानीय मृदा की सामान्य स्थिति से 8-15 गुणा अधिक नाइट्रोजन (880-3239 कि ग्रा / है) 3-4 गुणा अधिक फॉस्फोरस (20-55 कि ग्रा / है) तथा 2-9 गुणा अधिक पोटेशियम (270- 1449 कि ग्रा / है) युक्त है, अवसाद रूप में आयी मिट्टी भूमि की जल धारण क्षमता एवं उर्वरता में वृद्धि कर सकती है। इस बाढ़ से विशाल रेतीले टीबों वाले भूखंडों को हरा-भरा करने एवं उससे ग्रामीणों की आजीविका स्तर में सुधार करने का एक अस्थायी अवसर मिला।

## फसल उत्पादन

राजस्थान का मरु क्षेत्र फसल उत्पादन के लिहाज से अत्यन्त अस्थिर रहा है। मरु फसलो को विपरीत परिस्थितियों में बीजों के अंकुरण से लेकर पकने तक जूझना पडता है। बुवाई पश्चात् भूमि में नमी का त्वरित ह्रास व ऊपरी भूमि की कठोर पपडी के कारण कम अंकुरण यहाँ पर सामान्य प्रक्रिया है। इसके कारण छोटे दानो वाली फसले बाजरा, ज्वार, तिल इत्यादि में प्रति इकाई पौधे कम हो जाने के कारण उपज में काफी गिरावट पायी जाती है। इसके साथ-साथ फसलो के पकते समय तेज वायु, अधिक तापक्रम तथा भूमि में कम होती नमी के कारण बीज छोटे, सिकुड़े व अविकसित रहने के कारण, फसल उत्पादन और भी कम होता है। कम नत्रजन तत्वों का भूमि में पाया जाना व अधिक तापक्रम के कारण इन तत्वों का ह्रास होना भी कुछ ऐसी परिस्थितियों है, जो मरु कृषि की दयनीय स्थिति दर्शाती है।

### भूमि उपयोग

जलवायु, मिट्टी, जल संसाधन तथा भू-आकृतियों की विभिन्नता और उनके प्रभाव के कारण भूमि उपयोग में बहुत विभिन्नताएँ मिलती है। उत्तरी पश्चिमी शुष्क क्षेत्र के कुल भौगोलिक क्षेत्रफल का करीब 59.2 प्रतिशत कृषि कार्य हेतु प्रयुक्त किया जाता है, जबकि 3.0 प्रतिशत क्षेत्र वन, 3.62 प्रतिशत गोचर भूमि, 3.7 प्रतिशत भाग जलाशयों के अंतर्गत आता है। शेष 30.5 प्रतिशत क्षेत्र में विभिन्न प्रकार की बजर क्षेत्र (वेस्ट लैंड) पायी जाती है। द्विफसली क्षेत्रफल करीब 10.0 प्रतिशत है। पश्चिमी राजस्थान के समस्त क्षेत्रफल का करीब 62.94 प्रतिशत भाग कृषि के अन्तर्गत है। स्थायी चारागाह 4.56 प्रतिशत, वन 1.32 प्रतिशत, बसावट व जलाशय 2.85 प्रतिशत क्षेत्र घेरते हैं। रेतीले टीबे अधिकतर भाग को ढके हुए है। इसके अतिरिक्त पथरीली, चट्टानी तथा क्षारीय भूमि भी है।

वन अधिकतर अरावली पहाड़ियों पर ही पाये जाते हैं। गोचर भूमि पश्चिमी भाग में अधिक है। कुल कृषि भूमि के करीब 89 प्रतिशत भाग में एक फसलीय बारानी खेती होती है। वार्षिक फसल क्षेत्रफल वर्षा पर निर्भर करता है। इस भाग में शुद्ध सिंचित क्षेत्र सम्पूर्ण क्षेत्रफल का 7.79 प्रतिशत तथा कुल कृषि भूमि का 10.42 प्रतिशत है। बाजरा, ग्वार, मूंग, मोठ, तिल प्रमुख खरीफ फसल है। जबकि रबी में सरसों, गेहूँ, चना आदि होता है। इसके अतिरिक्त कपास, मिर्च, जौ, जीरा व ईसबगोल की पैदावार भी होती है।

गुजरात के शुष्क क्षेत्र में क्षारीय भूमि, रन तथा पथरीली व चट्टानी भूमि का भाग अधिक है। इसलिये बजर भूमि का प्रतिशत कच्छ जिले में 76.22 तथा जामनगर में 19.58 प्रतिशत है। सिंचित क्षेत्र करीब 11 प्रतिशत है। ग्वार, बाजरा, मूंगफली व कपास

प्रमुख फसले है। अधिकतर कृषि क्षेत्र बाराणी है पानी द्वारा कटाव, क्षारीयता तथा खार व भूमिगत जल का अभाव प्रमुख समस्याएँ है।

### समन्वित कृषि प्रबन्धन

केन्द्रीय शुष्क क्षेत्र अनुसंधान सस्थान (काजरी) जोधपुर में समन्वित कृषि परियोजना वर्ष 1991-92 से चल रही है, इस परियोजना के मूल उद्देश्य थार अंचल की वर्षा आधारित कृषि भूमि में टिकाऊ खेती के लिये विभिन्न प्रारूपों पर अनुसंधान कार्य करना तथा कृषि पद्धतियों के उचित समन्वयन से विकसित फार्म मॉडल्स की ओर किसानों को उन्मुख करना है।

पश्चिमी राजस्थान के सूखे प्रभावित क्षेत्रों में कृषि व्यवसाय एक चुनौती है। अकाल की भारी संभावना (35-70 प्रतिशत) वर्षा के आगमन का समय, मात्रा आदि में भारी अनिश्चितता इस क्षेत्र की नियति है। यहाँ के किसानों के सामाजिक व आर्थिक ढाँचे में भी विविधता है तथा किसान या तो गांव में स्थाई निवास बना कर वर्षा काल में खरीफ की फसले ले कर खेत को साल के शेष भाग में आरक्षित छोड़ देते हैं या फिर अन्य काश्तकार ढाणी बना कर पूरे वर्ष अपने खेत की देख-भाल व रखवाली करते हैं। अतः फार्म मॉडल्स भी परिस्थितिजन्य विविधताओं के अनुरूप ही टिकाऊ खेती के लिये उपयुक्त हो सकते हैं। “काजरी” में निम्न लिखित फार्म मॉडल्स को विकसित किया गया है :

- **फसल विविधीकरण:** यह मॉडल वर्षाकाल में कृषि करने वाले किसानों के लिये उपयोगी हो सकता है इसमें फसल विविधीकरण के लिये कुल खेत का 30 प्रतिशत भाग बाजरे में, 40 प्रतिशत भाग दलहनो में, 20 प्रतिशत भाग ग्वार में तथा बचे हुये 10 प्रतिशत भाग में तिलहन फसलों की खेती पर जोर दिया जाता है। मानसून वर्षा के 15-20 जुलाई तक ही यह मॉडल कार्य कर सकता है। अधिक विलम्ब पर फसल विविधीकरण में दाले, चारापयोगी फसलें (चवला, बाजरा) व तिलहन फसलो की ही सम्भावना अधिक रहती है। ऐसे किसानों को फसल विविधीकरण के साथ-साथ फसल चक्र, मिलवां खेती, उन्नत किस्मों का बीज (जल्दी व मध्य काल में पकने वाली), उन्नत सस्य क्रियाओं को भी महत्व देना चाहिये। उपरोक्त मॉडल से किसान अपने 40-50 बीघा खेत पर 2-3 गाय व 8-10 भेड़ व बकरी को वर्ष भर पोषण कर सकते हैं तथा औसतन रु. 70,000 से 80,000 प्रति वर्ष आय अर्जित कर सकते हैं।
- **समन्वित कृषि मॉडल :** जो किसान ढाणी बना कर अपने खेत पर ही रह रहे हैं उनके लिये कृषि विविधीकरण अपनाकर अधिक उत्पादकता, आय एवं सतत कृषि विकास की प्रबल संभावनाएँ हैं। इन कृषि मॉडल्स के पूर्ण विकास में 5-7 वर्ष का समय अवश्य लग जाता है किन्तु उसके बाद किसान की आय, भूमि व जल उत्पादक क्षमता में निरन्तर वृद्धि होती रहती है। इन मॉडल्स को अपनाकर

मरु प्रदेश का किसान टिकाऊ खेती करके अपने व अपने परिवार के समग्र विकास के पथ पर अग्रसर हो सकते हैं। इस मॉडल को अपनी परिस्थितियों के अनुसार फेर बदल कर किसान 5-7 गायो, 15-20 भेड व बकरियों का वर्ष भर पालन पोषण कर सकता है तथा विभिन्न कृषि उत्पादो जैसे चारा, लूग व पाला, पशु आहार (ग्वार), अनाज, दाले, तिलहन, जलाऊ लकड़ी, गोबर व मींगणी की खाद, बेर आदि का भी उत्पादन कर सकता है। इस प्रकार वह अपने व अपने परिवार के लिये वर्ष भर का रोजगार प्राप्त कर 2 से 2.5 लाख रूपये प्रतिवर्ष की आमदनी प्राप्त कर सकता है। यह खेती अकाल व सूखे की स्थिति से भी कम प्रभावित होती है तथा प्राकृतिक संसाधनों की क्षमता में वृद्धि कर मारवाड के असिंचित क्षेत्रो में टिकाऊ खेती का मार्ग प्रशस्त कर सकती है।

काजरी द्वारा विकसित समन्वित कृषि माडल इस प्रकार है -

कृषि पद्धति	क्षेत्रफल (है.)	कृषि पद्धति	क्षेत्रफल (है.)
फसल पद्धति	1 00	बेर आधारित चरागाह	1 75
खेजडी आधारित कृषि वानिकी	0 75	अजन आधारित कृषि वानिकी	0.75
बेर आधारित कृषि उद्यानिकी	0 75	इजरायली बबूल आधारित कृषि वानिकी	0 75
मोपेन आधारित चरागाह	0 75	धामण घास आधारित कृषि	0 75
		कुल क्षेत्रफल (है.)	7.00

### शुष्क क्षेत्र कृषि

#### उपयुक्त फसलें और किस्में

शुष्क क्षेत्र की फसलें और उनकी किस्में जो कि यहाँ की वर्षा वितरण पद्धति से मेल खाए और वर्षा के पानी और मृदा नमी का अधिकाधिक प्रयोग हो सके ऐसी किस्में का चयन किया गया। (बाजरा की डब्ल्यू सी.सी.-75, मूंग की एस.-8, मोंठ की जे.एम.एम.-259, टी-18, टी-23, राजमा की एफ.एस.-68, चारोडी-1, तिल की टी-13, अरण्ड की अरुणा गुज-1, ग्वार की दुर्गापुरा सेफड एफ.एस.-277, दुर्गाजय-2470/12) सूक्ष्म धान में कंगनी (सेटारिआ इटालिको) और चीना (पेनीकम मेलिएसीयम) जिससे बहुत अच्छी उपज प्राप्त की जा सकती है परिचित की गई। “काजरी” द्वारा ग्वार की मारु ग्वार, मोंठ की मारु मोठ, कुल्थी की मारु कुल्थी किस्में निस्तारित की गयी हैं। बाजरा और मूंग की कृषीय तकनीको को उन्नत किया गया। बाजरा की इक्रीसेट के सहयोग से विकसित की गई समिश्र किस्म सी.जेड-आई.सी.-923 (एम.पी.-258) को

राजस्थान, हरियाणा, गुजरात, दिल्ली, उत्तरप्रदेश एव मध्यप्रदेश में खेती हेतु निस्तारित किया गया।

संस्थान द्वारा विकसित प्रमुख फसल किस्में इस प्रकार है -

बाजरा	-	सी जेड पी-9802, सी.जेड पी आई.सी-923
मोट	-	मरू मोट, काजरी मोट-1, काजरी मोट-2, काजरी मोट-3
ग्वार	-	मरू ग्वार
कुल्थी	-	मरू कुल्थी-1
लोबिया	-	मरू चवला (सी ए जेड-10)

### शुष्क भूमि हेतु बुवाई पद्धति

अरण्ड और ग्वार के साथ बहुवर्षीय घास जैसे अंजन (सैंकरस सिलियरिस) की बुवाई से फसल उत्पादन में स्थिरता होती है अन्तर्बुवाई जैसे अंजन (सैंकरस सिलियरिस) + ग्वार; सी. सीलियरिस + मूंग; दो तीन पक्ति बाजरा + अरण्ड, राजमा (एच एफ सी - 42-1) और अरण्ड + मोट की बुवाई से उत्पादन में स्थिरता आती है तथा साथ ही यह भूमि प्रयोग और सुधार हेतु भी प्रभावकारी पाया गया है।

घास	किस्म	पकने की अवधि (दिन)	बीज उत्पाद क्व. है	निस्तारण वर्ष	टिप्पणी
ग्वार	मरू ग्वार	97-100	10-12	1986	बीजो में 32 प्रतिशत गम और 31 प्रतिशत प्रोटीन
मोट	मरू मोट	80-85	5-6	1988	सूखा सहनीय और यलो मोजिक वायरस प्रतिरोधी
	काजरी मोट-1	70-72	5-6	1999	
कुल्थी	मरू कुल्थी	90-115	4-6	1989	सूखा सहनीय
बाजरा	सी जेड-आई सी-923	72-80	20-22	1996	अरगट डाउनीमिल्ड्यू प्रतिरोधी
	सी जेड पी	72-75	13-14	2002	शीघ्र पकने, अधिक उपज वाली रोगरोधी, शुष्क क्षेत्रों हेतु उपयोगी किस्म

### बुवाई और सिंचाई की नई तकनीक

“काजरी” द्वारा बुवाई और सिंचाई की नई तकनीक सर्दी की दो फसलों के लिए जैसे गेहूँ और राया (ब्रासिका जुन्सिया) की उपयुक्त आकार की भूमि में बुवाई करना: 3 पक्तियाँ राया की (1.2 चौड़ी पक्ति में) तथा 2 मीटर चौड़ी गेहूँ की पक्ति में बुवाई विकसित की हैं। यह एक आदर्श फसल जोड़ा जिसमें एक सिंचाई की फसल (गेहूँ) होगी दूसरी असिंचित अर्न्तबुवाई की फसल राया होगी ताकि मृदा की नमी सिंचित गेहूँ की जड़ों से असिंचित राया की जड़ों तक जाएगी व अंततः राया की फसल को

लाभान्वित करेगी। सस्थान में बूँद-बूँद सिंचाई एव फव्वारा सिंचाई पद्धतियों पर भी बहुत कार्य किया गया। राजस्थान के शुष्क क्षेत्र के बहुत बड़े भाग पर इन पद्धतियों को किसानों द्वारा अपनाया गया है।

### आनुवांशिकी सुधार

दलहनी, तिलहनी व मोटे धान्य फसलों का क्रमशः 92 प्रतिशत, 86 प्रतिशत व 75 प्रतिशत उत्पादन शुष्क क्षेत्रों से प्राप्त होता है। अतः राष्ट्रीय फसल उत्पादन में वृद्धि के लिए इन फसलों का आनुवांशिक सुधार आवश्यक है। फसल सुधार कार्यक्रम से मरु भूमि में भी लगभग 15 से 20 प्रतिशत उपज वृद्धि की जा सकती है। आनुवांशिक सुधार अनुसंधान निम्नलिखित उद्देश्यों को ध्यान में रखते हुए किए गये।

- जल्दी पकने वाली किस्मों का विकास – जो वर्षा ऋतु में ही पक कर तैयार हो जाये।
- अधिक उत्पादन व शुष्कता के प्रति सहनशीलता की प्रबल क्षमता का विकास।
- मुख्य बीमारियों के प्रति अवरोधक क्षमता।
- पौधों के आकार व स्वरूप में सुधार।
- मिश्रित व अन्तर फसल पद्धति के लिए उपयुक्त किस्मों का विकास।

### "काजरी" द्वारा विकसित बाजरा की उन्नत किस्म

राजस्थान में बाजरा की खेती लगभग 42.6 लाख हैक्टेयर क्षेत्र में की जाती है, जिसका लगभग 80 प्रतिशत क्षेत्र (35.0 लाख हैक्टेयर) पश्चिमी राजस्थान में केन्द्रित है किन्तु शुष्क क्षेत्र की वर्तमान उत्पादकता (161 कि.ग्रा. प्रति हैक्टेयर) भारत की औसत उत्पादकता (527 कि.ग्रा. प्रति हैक्टेयर) से काफी कम है। बाजरा में किस्म सुधार का कार्य अखिल भारतीय बाजरा सुधार समन्वित योजना के तहत 1968-69 में शुरू किया गया था। इसके अन्तर्गत जननद्रव्य का सकलन, किस्मों का विकास, अतः प्रजनन व नर नपुंसक लाइनों के चयन इत्यादि पर विशेष जोर दिया गया है। "काजरी" व इक्रीसेट हैदराबाद के सम्मिलित प्रयासों द्वारा विकसित किस्म सी.जेड.आई.सी.-923, जो 1996 में कृषि मंत्रालय द्वारा सूचित की गई, अच्छी उपज (20-22 क्विं प्रति हैक्टेयर) देने की क्षमता रखती है तथा मृदु रोमिल व कंडवा रोधक भी है।

### सी.जेड.पी. 9802

सी.जेड.पी. 9802 बाजरा की नई किस्म को अधिक अनाज एवं चारा उत्पादन के कारण शुष्क क्षेत्रों के लिए विशेष रूप से जारी किया है यह किस्म शुष्क क्षेत्रों के लिए पहले से अनुमोदित किस्मों (पूसा 266 व आई.सी.टी.पी. 8203) से 14 से 23 प्रतिशत अधिक उत्पादन देती है, लगभग 70 दिन में पकती है। इस किस्म के बीज को संकर बाजरा की तरह हर साल नया खरीदने की आवश्यकता नहीं है। किसान इसकी फसल



काजरी द्वारा निस्तारित बाजरा की किस्म सी.जेड.पी. 9802



नकदी फसल मेंहदी की उन्नत एवं लाभकारी खेती

मे से ही अगली 2-3 बुवाई के लिए बीज रख सकते हैं। अतः यह किस्म शुष्क क्षेत्र के लिए अत्यन्त उपयोगी है क्योंकि इसमें खाद्यान्न एवं चारा दोनों के उत्पादन की अच्छी क्षमता है।

### मरू दलहनों की उन्नत किस्में

#### ग्वार

ग्वार शुष्क क्षेत्र की एक महत्वपूर्ण दलहनी फसल है क्योंकि भारत में उत्पादित ग्वार का लगभग 70 प्रतिशत क्षेत्र (218 लाख हैक्टेयर) राजस्थान में है। ग्वार की फसल दूसरी दलहनो के मुकाबले में पकने में अधिक समय लेती है तथा इसकी वृद्धि धीरे-धीरे होती है। किस्म सुधार कार्यक्रम के अंतर्गत कुछ अच्छी किस्मों का चयन किया गया है। प्रजनन द्वारा भी उन्नत किस्में विकसित की गई है तथा जननद्रव्य को एकत्रित करके उसका मूल्यांकन किया गया है।

ग्वार एक बहुउद्देशीय सूखा सहन करने वाली, गहरी जड़ों वाली, वार्षिक दलहनी फसल है। ग्वार की फसल किस्मों के अनुसार 90-115 दिनों में पक जाती है। यह फसल दाना, चारा व हरी सब्जी के लिए जानी जाती है। “काजरी” द्वारा विकसित मरू ग्वार किस्म की उत्पादकता 10-12 क्विंटल प्रति हैक्टेयर तक है, जो 97-100 दिन में पकती है। यह किस्म सूखा सहन क्षमता युक्त है तथा बेक्टीरियल ब्लाइट प्रतिरोधी होने के साथ-साथ देरी से बुवाई के लिये भी उपयुक्त है।

#### फसल संरक्षण

- ग्वार की फसल को समय पर बुवाई (जुलाई का दूसरा सप्ताह) करके, चूर्णिल आसिता से बचाया जा सकता है।
- ग्वार की जड़ व तना गलन बीमारी के नियंत्रण के लिए भूमि को 2.5 टन सरसो कम्पोस्ट + 0.5 टन सरसो की खल प्रति हैक्टेयर दर से उपचार बहुत उपयोगी उपाय है।
- जीवाणु अगमारी तथा चूर्णिल आसिता रोगों को साथ-साथ नियंत्रण के लिए डाईथेन एम-45 तथा डाईथेनजेड-78 का छिड़काव सर्वोत्तम रहता है।
- अल्टरनेरिया पत्ती धब्बा रोग के नियंत्रण के लिए 15 दिनों के अन्तराल पर डाईथेन जैड-78 का छिड़काव सबसे उपयुक्त पाया गया है।
- जीवाणुज अगमारी के नियंत्रण के लिए 150 पी पी एम स्ट्रेप्टोसाइक्लिन से बीज उपचार तथा खड़ी फसल में 100 पी पी एम से 30-40 दिनों के अन्तराल के बाद दो छिड़काव करने की अनुशंसा की गयी है।



## मोंठ

शुष्क प्रदेशों में प्रतिकूल प्राकृतिक परिस्थितियों के होते हुए भी इन क्षेत्रों में फसल उत्पादन के स्वप्न को काफी हद तक, मोंठ की फसल उगाकर पूरा किया जा सकता है। मोंठ अपने आनुवांशिक गुणों, जिनमें शुष्कता के प्रति प्रतिरोधक क्षमता, कम (100 से 250 मि.मि.) एवं अनियमित (30 से 40 दिन) वर्षा एवं तेज गर्मी (35° से.मी.) में भी अच्छा उत्पादन देने की क्षमता के लिए जानी जाती है। मोंठ के पौधे की गहरी (>100 से.मी.) व तेजी से बढ़ने वाली जड़ें भूमि की निचली सतह से जल का अवशोषण करके प्रतिकूल परिस्थितियों में भी पौधों को साधे रखती है। पोषक तत्वों की कमी वाली, ऊँची-नीची, रेतीली भूमियों में भी कम लागत एवं न्यूनतम कृषि क्रियाओं के साथ अधिक उत्पादन देने वाली फसलों में, मोंठ एक सर्वोत्तम दलहनी फसल है।

मोंठ सुधार के कार्यक्रम में जल्दी पकने व सीधी बढ़ने वाली, जल्दी पकने व कम फैलावदार किस्मों को चयनित किया गया है। मोंठ की नई किस्में लगभग 60 से 65 दिनों में पक जाती हैं, सीधी बढ़ती है तथा इनकी उपज की क्षमता भी लगभग दुगुनी है। 1989 में केन्द्रीय किस्म चयन समिति द्वारा संस्तुत किस्म मरू मोंठ-1, ज्वाला किस्म के मुकाबले लगभग 21.4 प्रतिशत अधिक उत्पादन देने की क्षमता रखती है। मोंठ की अन्य किस्में जो रेगिस्तानी क्षेत्र के लिये उपयुक्त पायी गई, निम्न हैं:

- कम फैलाव दान व मध्यम पकाव वाली : ज्वाला जड़िया आदि
- मध्यम व देरी से पकने वाली : आई.पी.एम.ओ.-800, टी-18, सी.जेड.एम.-78 आदि
- जल्दी पकने व सीधी बढ़ने वाली: आर.एम.ओ.-40, आर.एम.ओ.-257, सी.जेड.एम.-99, सी.जेड.एम.-15

“काजरी” द्वारा विकसित मोंठ की विभिन्न किस्मों एवं उनकी विशेषताएँ निम्न सारणी में प्रस्तुत हैं-

किस्म	मरू मोंठ
उत्पादकता	500-550 किलोग्राम प्रति हैक्टेयर
पकने की अवधि	80-85 दिन
विशेषताएँ	मध्यम फैलाव, पीली चित्तेरी विषाणु रोग सहने में सक्षम, सूखा सहने की क्षमता, अंतराशस्य के लिए उपयुक्त।
किस्म	काजरी मोंठ 1
उत्पादकता	400-500 किलोग्राम प्रति हैक्टेयर
पकने की अवधि	70-75 दिन
विशेषताएँ	मध्यम फैलाव, सरक्षित जल वाली भूमियों के लिए उपयुक्त, दाने व चारे दोनों के लिए उपयुक्त, अच्छे प्रबन्धन पर अधिक उपज, प्रोटीन 25 प्रतिशत।

किस्म	काजरी मोठ 2
उत्पादकता	700-800 किलोग्राम प्रति हैक्टेयर /
पकने की अवधि	65-67 दिन

किस्म	काजरी मोठ 3
विशेषताएँ	कम व अधिक वर्षा वाले क्षेत्रों के लिए उपयुक्त, मध्यम फैलाव वाली, सूखा सहन करने की क्षमता, मध्यम भूमि उर्वरता व मध्यम प्रबंधन में भी अधिक उपज देती है।
उत्पादकता	800-900 किलोग्राम प्रति हैक्टेयर
पकने की अवधि	60-62 दिन
विशेषताएँ	सूखा एव येलो मोजेक वायरस से बचने की क्षमता, कम फैलाव।

अधिक उत्पादन के लिए मोठ की बुवाई से पहले खेत में 20 से 25 कि.ग्रा जिक सल्फेट प्रति हैक्टेयर अवश्य मिलाना चाहिए। भण्डारण के दौरान ब्रुकिडस या बीटिल्स के प्रकोप से दानों को बचाने के लिए बीजों को अच्छी तरह सुखा कर लगभग 8 मिलीलीटर/किलोग्राम की दर से तिल या मूंगफली के तेल से उपचारित करके भण्डारण करें।

### कुल्थी

संस्थान ने कुल्थी की भी एक किस्म कुल्थी-1 विकसित की है जो 90-115 दिन में पकती है। इसमें सूखा सहन की क्षमता है तथा इसमें कीड़ों एव बीमारियों का प्रकोप कम होता है। यह किस्म देरी से बुवाई के लिए भी उपयुक्त है। इसकी उत्पादकता 4-6 क्विंटल प्रति हैक्टेयर रहती है।

### मूंग

यह फसल कम व देरी से होने वाली वर्षा की स्थिति में बहुत उपयुक्त पायी गई है। राजस्थान में मूंग की खेती (4.15 लाख हैक्टेयर) का लगभग 76 प्रतिशत क्षेत्रफल रेगिस्तानी भूमि में निहित होने के कारण यह अग्रणी दलहन मानी जाती है। यह अन्तर्फल पद्धति के लिए भी उपयुक्त है। “काजरी” में वर्षा पर निर्भर मूंग की विभिन्न किस्मों का मूल्यांकन किया गया है। इन किस्मों में के.-851 सबसे उपयुक्त पायी गई, जो 10 से 12 क्विंटल प्रति हैक्टेयर उपज देने की क्षमता के साथ ग्रीष्म ऋतु के लिए भी उपयुक्त रहती है। एस-8 मुख्य रूप से सरकोस्पोरा पत्ती धब्बा बीमारी के प्रति रोधकता रखती है। आर.एस.-4 अधिकतर बीमारियों पत्तीशिरा मोजेक, सरकोस्पोरा पत्ती धब्बा के प्रति विशेष रूप से रोधक पायी गई है। एस.-9 देरी से बोनने की स्थिति के लिए उपयुक्त रहती है।

### चंवला

चवला की राजस्थान में कुल खेती (897 हजार हैक्टेयर) का लगभग 7237 प्रतिशत क्षेत्र पश्चिमी राजस्थान के 12 जिलों में केन्द्रित है। यह फसल लगभग 60-65 दिनों में पकने के कारण शुष्क अवस्था में अच्छी प्रकार से उगाई जा सकती है। चंवला में मुख्य रूप से कम फैलावदार व सीधी वृद्धि वाली किस्मों की आवश्यकता है। चवला के जननद्रव्यों को एकत्रित करके वर्षा ऋतु में मूल्यांकन किया गया। उत्परिवर्तन विधि द्वारा भी किस्मों को सुधारने का कार्य "काजरी" में किया गया है। मूल्यांकन के अन्तर्गत इसकी चरोड़ी, एफ एस-68 तथा आर सी-19 किस्में उपयुक्त पायी गयीं।

- चरोड़ी किस्म 60-65 दिनों में पकने वाली किस्म है जो लगभग 8 से 9 कि. प्रति हैक्टेयर पैदावार देने की क्षमता रखती है। बाजरा के साथ अन्तर फसल पद्धति के लिए यह किस्म अनुकूल पायी गई। चरोड़ी किस्म के बादामी रंग के बीजों को सफेद करने के बारे में भी अनुसंधान चल रहे हैं। कुछ सफेद उत्परिवर्ती विकसित किये गये हैं, जिनका मूल्यांकन अन्तिम दौर में है।
- एफ एस-68 किस्म फलियों के झडान तथा पत्तीशिरा मोजेक के प्रति सहनशील पायी गई।
- आर सी-19 में लवणता के प्रति कुछ सहनशीलता की क्षमता होने के साथ सारी फलियाँ एक साथ पकती हैं। यह अच्छी उपज (20 से 22 कि. / है) देने की क्षमता रखती है।

### सोनामुखी के तने के अर्क का बाजरे का उत्पादन बढ़ाने के लिए प्रयोग

अर्क बनाने के लिए करीब 200 कि.ग्रा सोनामुखी के तनों को 150 लि पानी में 3-4 दिन के लिए भिगो दे। 3 दिन के पश्चात् तनों को निकाल कर इस अर्क का बाजरे पर छिडकाव कर दे। करीब 100 कि.ग्रा. सोनामुखी तने से बना अर्क एक हैक्टेयर क्षेत्र में छिडकाव के लिए काफी होता है। अध्ययन से पता चलता है कि इससे बाजरे की उपज करीब 20 प्रतिशत तक बढ़ जाती है।

### बारानी खेती के लिए उपयुक्त फसल उत्पादन प्रणालियाँ

एक ही खेत में लगातार बाजरा की खेती करने से उत्पादन कम होता है और भूमि की उर्वरा शक्ति में भी कमी आती है। "काजरी" के शोध बताते हैं कि सकर बाजरे और ग्वार का फसल चक्र अपनाते पर उत्पादन में 11 प्रतिशत की वृद्धि प्राप्त की जा सकती है। हर दूसरे वर्ष प्रति हैक्टेयर 26 किलो फॉस्फेट का उपयोग करने पर उत्पादन में 36 प्रतिशत की वृद्धि होती है। फसल चक्र में बाजरा के बाद अन्य दूसरी दलहनी फसल जैसे लोविया, मूंग व मोठ भी लिये जा सकते हैं। जिस साल बारिश अच्छी होती है (500 मि.मी. से ज्यादा) व देर से खत्म होती है, तो ऐसी हालत में यहाँ

पर दो फसल लेना भी संभव पाया गया है। बाजरा के बाद सरसों या चना, मृदा में संरक्षित नमी पर उगाया जा सकता है।

फसल प्रणाली में बाजरा के अलावा अरंडी, ग्वार, मूग, मोठ तथा बहुवर्षीय अजन घास आदि को शामिल करने से पैदावार में अस्थिरता कम की जा सकती है। अंतरा शस्य प्रणालियों जैसे अजन व ग्वार, अजन व मूग, बाजरा व मूग, बाजरा व ग्वार, अरंडी व मोठ चारा आदि न केवल उत्पादन को स्थिरता प्रदान करते हैं, अपितु ये प्रणालियाँ भूमि व नमी का बेहतर उपयोग करती हैं और ज्यादा फायदेमद पायी गई है। अंतरा शस्य प्रणाली में मुख्य फसल व अंतरा फसल को उगाने की कई विधियाँ हो सकती हैं जैसे एक-एक पक्ति में, मुख्य फसल की दो पक्तियों के बीच अंतरा फसल की एक या दो पक्तियों या दोनों फसलों को 4-4 पक्तियों की पट्टियों में बोना आदि। इस प्रणाली में मुख्य फसल की पैदावार पर कोई विशेष प्रभाव नहीं पड़ता है और सहायक फसल की अतिरिक्त उपज प्राप्त हो जाती है।

### जुताई

जुताई की उचित संख्या व विधि मृदा संरचना पर निर्भर करती है। बलुई मिट्टी में भारी मिट्टी की अपेक्षा कम जुताई पर्याप्त रहती है। जिन खेतों में मोथा (*साइपेरस रोटंडस*) का प्रकोप हो, वहाँ मिट्टी पलट हल से जुताई काफी प्रभावशाली पायी गई है। इस क्षेत्र के लिए 2-3 साल में एक बार गहरी जुताई करना भी नमी संरक्षण, कीट-व्याधि नियंत्रण व अधिक पैदावार के लिए लाभदायक रहता है।

### जैव उर्वरकों का प्रयोग

वर्षा की अनिश्चितता के कारण किसान आमतौर पर रासायनिक उर्वरकों का प्रयोग नहीं करते, जबकि यहाँ की मृदाओं में नत्रजन की विशेष कमी है। ऐसी स्थिति में नत्रजन स्थिरीकरण करने वाले जैव उर्वरकों का प्रयोग फायदेमद पाया गया है। बाजरा में *एजोस्पाइरिलस ब्रेसिलेस* का प्रयोग करके 39.4 प्रतिशत तक अधिक उपज प्राप्त की गई। एक अन्य प्रयोग में यह पाया गया कि अकेले एजोस्पाइरिलम के टीके का प्रयोग करके 13 कि.ग्रा. प्रति हैक्टेयर नाइट्रोजन उर्वरक के प्रयोग जितनी पैदावार प्राप्त की जा सकती है। पर जब रासायनिक उर्वरकों का भी साथ-साथ प्रयोग किया जाता है, तो एजोस्पाइरिलम से कोई अतिरिक्त लाभ नहीं मिलता है। इसलिए इसका प्रयोग तभी करना चाहिए जब नाइट्रोजन वाली रासायनिक खाद किसान नहीं देना चाहे।

दलहनी फसलों में राइजोबियम का टीका काफी लाभदायक पाया गया है। यह देखा गया कि मूग में राइजोबियम का टीका लगाने से पैदावार में 51 प्रतिशत तक वृद्धि होती है। उपज में इतनी वृद्धि प्रति हैक्टेयर 20 कि.ग्रा. नाइट्रोजन, 30 कि.ग्रा. फॉस्फोरस अथवा दोनों को साथ-साथ मिलाकर देने पर भी नहीं प्राप्त हुई।

## उर्वरकों का प्रयोग

बाजरा की नत्रजन उर्वरक के प्रति प्रतिक्रिया कई बातों पर निर्भर करती है, जैसे किस्म, औसत वर्षा आदि। देशी किस्मों के लिए 23 कि.ग्रा. नत्रजन प्रति हैक्टेयर से लगाकर उन्नत किस्मों के लिए 85 कि.ग्रा. तक की मात्रा उचित पायी गई।

नत्रजन उर्वरको का प्रभाव न केवल मात्रा, अपितु उर्वरक देने का समय व विधि पर भी निर्भर करता है। यह पाया गया कि 20 कि.ग्रा. नत्रजन बाजरा की बुवाई के समय व 20 कि.ग्रा. बुवाई के 3-4 सप्ताह बाद देने से उतनी ही उपज मिलती है, जितनी 80 कि.ग्रा. नत्रजन बुवाई के समय देने से मिलती है।

अतरा शस्य प्रणाली में भी नत्रजन के प्रयोग पर परीक्षण किए गए हैं। बाजरा-मूंग व बाजरा-ग्वार प्रणाली में नत्रजन की कम मात्रा (30 कि.ग्रा. प्रति हैक्टेयर) अगर बाजरा को दी जाए तो दोनों ही फसलों की अच्छी पैदावार प्राप्त की जा सकती है।

दो या चार साल के फसल चक्रों में, जहाँ बाजरा व दलहन फसल को बदल कर उगाते हैं, दोनों फसलों में फॉस्फोरस देने की आवश्यकता नहीं होती। दो साल में एक बार दलहन की फसल को 26 कि.ग्रा. फॉस्फोरस देना ज्यादा फायदेमद पाया गया, बजाए, बाजरा की फसल में फॉस्फोरस देने के, इसी तरह मूंग-बाजरा चक्र में मूंग की फसल को फॉस्फोरस व बाजरा की फसल को नत्रजन धारी उर्वरक देने से अधिक पैदावार प्राप्त होती है।

वर्षों के अनुसंधान के बाद अब यह बात बिल्कुल स्पष्ट हो चुकी है कि खरीफ में बाजरा में नत्रजन उर्वरको का प्रयोग करके उपज में अस्थिरता को कम किया जा सकता है। उर्वरको के साथ-साथ देशी खाद देने से ना केवल फसल की उपज में स्थिरता आती है, बल्कि इसकी नत्रजन का उपयोग करने की क्षमता भी बढ़ती है।

## बूँद-बूँद (ड्रिप) सिंचाई विधि

यह एक आधुनिक विधि है, जिसमें पौधों की जड़ के पास उतना ही पानी दिया जाता है, जितना फसल के लिए प्रतिदिन जरूरी होता है। “काजरी” में इस विधि से सिंचाई करके फसलों की उपज बढ़ाने के कई सफल प्रयोग किए गए हैं। बूँद-बूँद विधि से सिंचाई करने पर मक्का तथा सब्जी वाली फसलों का उत्पादन कई गुणा तक बढ़ाया जा सकता है। ड्रिप विधि से सिंचाई करने से पानी की मात्रा में काफी किफायत की जा सकती है। आलू की फसल में नाली-डोली विधि से सिंचाई करने पर 366 मि.मी की आवश्यकता हुई, जबकि ड्रिप विधि से केवल 183 मि.मी. पानी देकर उतना ही उत्पादन प्राप्त हुआ। इस विधि से उर्वरक भी सिंचाई के पानी के साथ-साथ पौधों की जड़ों तक पहुँचाए जा सकते हैं, जिससे उर्वरको की मात्रा काफी कम की जा सकती है।

## समन्वित नाशी जीव प्रबन्धन

### कीट प्रबन्धन

फसलो घासो और उद्यानिकी फसलो को नुकसान पहुँचाने वाले कीटों का विस्तृत सर्वेक्षण किया गया और उनके प्रबध के उपाय विभिन्न फसलो हेतु सुझावित किए गए। वनीकरण हेतु लगाए जाने वाले पेड़ो को नष्ट करने वाले कीट (ओडोन्टोरमेस ब्रूस) दीमक और गेहूँ की फसल में लगने वाले (माइक्रोटोरमेस टेन्यूगन्थस) के नियंत्रण के लिए प्रभावकारी उपाय विकसित किए गए।

**बाजरा:** राइनीसिया भृंग, सफेद लट समूह के कीड़े के वयस्क भृंग बाजरा के सिट्टे से बढ़ते हुए दानो मे से उनका दूध चूस लेते है जिसके कारण सिट्टों मे दाने नही भरते और उपज मे भारी कमी होती है। 1.5 प्रतिशत क्यूनलफॉस चूर्ण का भुरकाव करने से इसका नियंत्रण किया जा सकता है।

**मूंग:** तैला (जैसिड) या फुदका बहुत छोटे आकार का किन्तु चुस्त हरे रंग का कीडा होता है। फैनिट्रोथियोन (0.05 प्रतिशत) या कार्बरिल (0.1 प्रतिशत) छिडकाव करने से इसको नियंत्रित किया जा सकता है। अगेती बुवाई करने से तैला अपेक्षाकृत कम नुकसान पहुँचाता है। माहू या मोयला जो छोटे आकार के मुलायम हरे या काले रंग के बिना पख या पखो वाले कीड़े पौधो के नाजुक हिस्सो के रस चूसते है। इनकी संख्या बहुत तेजी से बढ़ती है। फसल पर, प्रति हैक्टेयर एक लीटर मोनोक्रोटोफॉस अथवा डाइमथोएट का छिडकाव करने से इन कीड़ो का नियन्त्रण सभव है। इसी प्रकार सफेद मक्खी के वयस्क तथा निम्फ दोनो ही पौधों का रस चूसकर उन्हे कमजोर बनाते है। किन्तु इससे कई गुना ज्यादा नुकसान ये पीत शिरा विषाणु रोग फैलाकर पंहुचाते मोठ मे यह रोग बहुत अधिक लगता है। इनका प्रसार रोकने के लिए सबसे पहले कीडा दिखते ही फसल पर मोनोक्रोटोफॉस 0.04 प्रतिशत का छिडकाव करना चाहिये। तना मक्खी साधारण मक्खी जैसी ही होती है। तने मे किए गये नुकसान के कारण पौधा सूख जाता है। इसकी रोकथाम के लिए फसल पर मोनोक्रोटोफास (0.04 प्रतिशत) या डायमथोएट (0.03 प्रतिशत) का छिडकाव करना चाहिए। सुण्डिया घने की फलियो में छेदकर उनमे पनप रहे दानो को अपना भोजन बनाती है। इसकी रोकथाम के लिए 0.05 प्रतिशत क्यूनलफॉस या 0.04 प्रतिशत मोनोक्रोटोफास का छिडकाव करें।

## पादप व्याधि प्रबन्धन

### बाजरा के रोग व रोकथाम

- **जोगिया (डाचनी मिल्ड्यू व ग्रीन इयर) :** *स्कलेरोस्पोरा ग्रामिनीकोला* नामक फफूँद से होने वाला यह रोग बाजरा पर दो प्रकार से आक्रमण करता है। इसकी रोकथाम के लिए बीजों को एप्रोन-35 एस.डी. (6 ग्राम प्रति किलो बीज) से उपचारित करके बोना चाहिये। रोग के लक्षण प्रारम्भिक अवस्था में दिखते ही रिडोमिल 25 डब्ल्यू पी. (1 ग्राम प्रति लीटर) या मेनकोजेब (0.2 प्रतिशत) का छिड़काव करना चाहिये। रोग रोधक किस्में जैसे आई सी.एम.एच 451, पूसा 23, पी.एच.बी. 57, राज 171, आदि लगानी चाहिये।
- **गूदिया :** यह रोग सिट्टों में दाने पडने के समय लगता है। सिट्टों पर दानों के स्थान पर छोटी छोटी गोन्द की तरह चिपचिपी बून्दें दिखाई देती हैं। इसकी रोकथाम के लिए रोगग्रसित खेत से बीजों को कार्य में लेने से पहले 20 प्रतिशत नमक के घोल में डालकर ऊपर आये दानों को निथार कर फेंक दे एवं बाकी दानों को सुखाने के बाद काम में लें।
- **कण्डुआ (स्मट) :** सिट्टों के कुछ ही दाने प्रभावित होते हैं जो अण्डेनुमा आकृति के हो जाते हैं व सिट्टों से बाहर तक निकल आते हैं। यह रोग चूँकि हवा में फैले बीजाणुओं से फैलता है इसलिये बीजोपचार से इस रोग की रोकथाम नहीं की जा सकती है। रोग के लक्षण देखते ही केप्टाफाल (0.2 प्रतिशत) के दो या तीन छिड़काव करने से रोग पर नियंत्रण पाया जा सकता है।
- **रूखड़ी (स्ट्राईगा):** यह एक परजीवी पौधा है जो अपना भरण पोषण बाजरा के पौधों पर करता है। फसल 1-2 माह की होने पर रूखड़ी के पौधे दिखाई देते हैं। इसकी रोकथाम के लिए रूखड़ी के पौधों को देखते ही उन्हें उखाड़ कर फेंक देना चाहिये, ताकि बीज नहीं बन पाये। रासायनिक दवाओं में 2-4 डी नामक दवाई के अमीन साल्ट का 450 ग्राम प्रति 500 लीटर पानी में छिड़काव करने से भी रूखड़ी को समाप्त किया जा सकता है।

### सामान्य उपचार

- अगोती बुवाई व गर्मी के मौसम में खेत की गहरी बुवाई करना।
- रोगी पौधों को खेत से उखाड़ कर नष्ट करना।
- खेत को स्वच्छ रखना व फसल चक्र को अपनाना।
- फसल चक्र में दलहनी फसलों को लेना।
- खेत को खरपतवार से मुक्त रखना।

## ग्वार के रोग व रोकथाम

- **शाकाणु झुलसा (बैक्टीरीयल ब्लाइट)** : उत्तर भारत में जहाँ भी ग्वार की खेती होती है वहाँ रोग देखा जा सकता है। पत्तियों समय से पूर्व गिर जाती है। उग्र अवस्था में तने पर लम्बाकार धारियों दिखाई देती है जिससे तना काला पड़ जाता है। पौधे पर फलिया कम लगती है व इनमें दाने भी कम हो जाते हैं। इसकी रोकथाम के लिए रोग रोधी या रोग सहनशील किस्म लगाना चाहिए। आर.जी.सी. 986, एच.ए.जी. 75, आ.जी.सी. 1002, एच.जी.एस. 365 आदि प्रमुख रोग रोधी किस्में हैं। बीजों को स्ट्रेप्टोसाइक्लीन (0.025 प्रतिशत) से उपचारित करके बोना। आठ लीटर पानी में 2 ग्राम स्ट्रेप्टोसाइक्लीन घोल कर बीजों को दो घण्टों तक डुबाकर निकाले एवं छाया में सुखाकर बुवाई करें।
- **शुष्क जड़ गलन (ड्राई रूट रोट)**: यह रोग भूमि व बीज दोनों ही तरीकों से फैलती है। मुरझाये पौधों व हल्के भूरे रंग के तनों के रूप में इस रोग की पहचान हो सकती है। इसकी रोकथाम के लिए बोने से पहले बीजों को कार्बोनडेजिम (2 ग्राम प्रति किलो बीज) से उपचारित करें। स्ट्रेप्टोसाइक्लीन से उपचारित करना करने से झुलसा व जड़ गलन दोनों का उपचार किया जा सकता है। फसल चक्र में बाजरा लेने से दूसरे वर्ष रोग कम होता है। जल्दी पकने वाली किस्मों को बोना चाहिये। पौधों की कतारों के बीच में खेत में नहीं काम आने वाले पौधों के अवशेषों की परत डालना एवं 35 टन मींगनी की खाद मिलाना आदि उपयोगी है। सिंचाई की सुविधा वाले क्षेत्र जहाँ रबी की फसल भी ली जाती है, 25 टन सरसों की फलकटी व आधा टन सरसों की खली मिलाकर मई में खेत में डालनी चाहिये व तेज गर्मी के समय एक पानी देना चाहिये।
- **पत्ती धब्बा (अल्टनेरिया लीफ स्पॉट)** : इस रोग फफूँद की उग्र अवस्था में फलियों कम लगती है व दानों का आकार छोटा होता है। यह रोग बीजों द्वारा फैलता है। इसकी रोकथाम के लिए रोग रहित क्षेत्रों से उत्पन्न बीजों को काम में लेने से इस रोग की रोकथाम हो सकती है। रोग सहनशील किस्में जैसे एच.जी.एस. 365, आर.जी.सी. 986 आदि बोनी चाहिये। रोग के लक्षण दिखते ही कापर आकसीक्लोराइड (0.2 प्रतिशत) को स्ट्रेप्टोसाइक्लीन के साथ मिलाकर छिड़काव करना चाहिये। इस प्रकार शाकाणु झुलसा व पत्ती धब्बा का एक साथ ही उपचार किया जा सकता है।
- **छाछया (पाउडरी मिल्ड्यू)**: यह रोग *ओइडोपसिस टाऊरिका* नामक फफूँद से होता है। रोग की उग्र अवस्था में पत्तियाँ जल्दी गिर जाती हैं। इसकी रोकथाम के लिए गन्धक युक्त फफूँदनाशक (0.2 प्रतिशत) का छिड़काव सबसे प्रभावकारी व सस्ता है। डिनोकेप, ट्राईडीमोर्फ, आदि का छिड़काव (0.1 प्रतिशत) भी काफी प्रभावशाली रहता है लेकिन थोड़ा महंगा है।



इसके अतिरिक्त विभिन्न दलहनी तिलहनी फसलो एव फलो के रोग एव हानिकारक कीटाणुओ की रोकथाम व नियंत्रण के उपाय पर भी “काजरी” के वैज्ञानिको द्वारा शोध एव नियंत्रण के उपाय स्तरीकृत व सुझावित किये गये है।

### मरू सेना 1

पश्चिमी राजस्थान की भूमि से ही निकाली गई एक मित्र फफूंद *ट्राईकोडर्मा हारजेनियम* का जैविक सूत्रीकरण है। यह भूमि जनित रोगों जैसे आर्द्र गलन, जड गलन, उखटा या उबसूख, सूखा जड गलन आदि को उत्पन्न करने वाली हानिकारक फफूंदो जैसे *फ्यूजेरियम*, *राईजोक्टोनिया*, *मक्रोफोमिना फेजीयोलीना*, *पीथियम*, *गेनोडर्मा*, *एसपरजीलस* आदि को भूमि मे ही नियन्त्रण करने के काम आती है।

### मरू सेना 2

मरू सेना 2, एक मित्र फफूंद *एसपरजीलस वरसीकोलर* का जैविक सूत्रीकरण है जो ग्वार, मूंग, मोठ, चंवला, तिल, ज्वार आदि फसलो में लगने वाले शुष्क जड गलन रोग व जीरे की फसल में लगने वाले उखटा (उबसूख) रोग की रोकथाम के लिये काफी उपयोगी है।

### मरू सेना 3

शुष्क जड गलन रोग *मेक्रोफोमिना फेजीयोलीना* नामक फफूंद के आक्रमण से होता है, जो इस क्षेत्र की फसलो जैसे ग्वार, चवला, मूंग, मोठ, तिल, ज्वार आदि को काफी नुकसान पहुँचाता है। यह रोग उग्र मात्रा में फैलता है। केन्द्रीय शुष्क क्षेत्र अनुसंधान सस्थान, जोधपुर में किये गये अनुसंधान परीक्षणों से सरसों प्रजाति के अवशेषो को तेज गर्मी के दौरान जमीन मे मिलाने व एक सिचाई देने से इस रोग के रोकथाम की एक नई तकनीक का विकास किया गया है। उसी दौरान सरसों के अवशेषों युक्त मिट्टी मे एक जीवाणु—*बेसीलस फरमस* को खोजा गया जो *मेक्रोफोमिना* फफूंद की वृद्धि को रोकता है।

### गाय दूध से बीजोपचार

जोधपुर जिले मे लगभग 1500 हैक्टेयर भूमि पर मिर्च की खेती की जाती है और यहाँ की देशी किस्म मथानिया—लाल अपने फलो की लम्बाई, चिकनी सतह व चटक लाल के साथ कम तीखापन होने से अपना विशेष महत्व रखती है।

मिर्च को हानि पहुँचाने वाले रोगो में डाइबैक (माथ बंधना), लीफ कर्ल व मोजेक वायरस (माथ बंधना, डोला पडना या टिपरियो) तथा रोप की जड़ो मे सूत्रकृमि द्वारा बनने वाली गॉटे प्रमुख है। इनके अलावा जीवाणुओं से होने वाले पत्ती धब्बा रोग व जड मे होने वाले उकटा या म्लानि (विल्ट) रोग भी कही—कही पर हानि पहुँचाते है। स्वस्थ फसल से अधिकतम पैदावार लेने के लिए जरूरी है कि इन नाशी रोगों से फसल को

बचाया जाए। चूँकि रोग के कारक विषाणु बीज, सफेद मक्खी, जेसिड्स, एफिड्स और माइट्स (मकड़ी) जैसे कीटों से फैलते हैं इसलिए पौधशाला (नर्सरी) में बुवाई से पहले स्वस्थ, विषाणु रोगी पौधे ही लगाने चाहिए। बीजों को देसी गाय के कच्चे दूध में (1:1) यानी दूध में उतनी ही मात्रा में पानी मिलाकर 24 घंटे तक भिगों कर उपचारित कर ले व उपचारित बीजों को छाया में सुखा कर बुवाई करना चाहिए। इसी तरह उपचारित बीजों को मैकोजेब व कैप्टाफॉल से उपचारित कर के बोने से डाइबैक रोग से भी बचा जा सकता है। दूध से उपचारित बीजों में अंकुरण भी जल्दी होता है व पौधों को विषाणु रोग से बचाने में भी आसानी होती है।

### कृन्तक (चूहा) नियन्त्रण

राजस्थान में चूहों की विध्वंसक गतिविधियाँ बाजरे, मूंग, मोंट, मूंगफली, जीरा, टमाटर, मिर्च, गेहूँ, सरसों आदि प्रमुख फसलों में 5 से 15 प्रतिशत तक हानि पहुँचाती हैं। ये फसलें कट कर जब खलिहानों में आती हैं तो चूहे वहाँ भी पहुँच जाते हैं। वहाँ फसल को खाते भी हैं और बिलों में भी उठा कर ले जाते हैं। उपज के खलिहान से गोदाम तथा मण्डी तक पहुँचने तक चूहे इनका पीछा नहीं छोड़ते हैं। भण्डारण एवं आवासीय क्षेत्रों में भी चूहों का उत्पात सदैव बना रहता है। कृंतकों द्वारा खाद्यान्न, घास, चारागाह, सग्रहीत सामग्री, उद्यानों, प्राकृतिक वनस्पति और पौध रोपण को बहुत अधिक क्षति पहुँचाई जाती है।

### चूहों की प्रमुख हानिकारक प्रजातियाँ

भारतीय जरबिल (बड़ी रतोल) भारतीय मरु जरबिल, नर्म रोम वाला चूहा, रोम युक्त पैरो वाला जरबिल (छोटी रतोल) फसली खेतों तथा चारागाहों में तथा घरेलू चूहा व घरेलू चुहिया रिहायशी क्षेत्रों व गोदामों में हानि पहुँचाते हैं।

### चूहा नियंत्रण के उपाय

#### बिना किसी विष के प्रयोग द्वारा

- पिजरो का प्रयोग करके भण्डारण एवं आवासीय क्षेत्रों में चूहों को आसानी से पकड़ा जा सकता है। पकड़े गये चूहों को कभी भी किसी और स्थान पर जीवित नहीं छोड़ना चाहिये। इन्हें पकड़ने के बाद चूहों सहित पिजरो को 2-3 मिनट पानी में डुबो कर चूहों को मार देना चाहिये।
- खतपतवार नियंत्रण से भी चूहों के आक्रमण में काफी कमी आ जाती है।
- चूहे ज्यादातर खेतों की ऊँची-ऊँची मेड़ों पर बिल बनाकर रहते हैं। यदि ये मेड़ें जरूरत के मुताबिक छोटी कर दी जाये तो भी चूहों का प्रकोप कम हो जाता है।

विष के प्रयोग द्वारा: जिंक फॉस्फाइड (काला जहर) तथा ब्रोमेडियोलोन प्रमुख चूहानाशी रसायन है। जिसमें जिंक फॉस्फाइड, अत्यन्त तेज असरकारक तथा ब्रोमेडियोलोन मध्यम असरकारक विष माने जाते हैं। बाजरा में मूंगफली तेल 2 प्रतिशत और जिंक फॉस्फाइड 2 प्रतिशत अथवा 0.005 प्रतिशत ब्रोमाडिमोलोन मिलाकर बनाया गया विष चुग्गा रेगिस्तानी चूहों के नियंत्रण हेतु प्रभावकारी साबित हुआ है।

कृतक पारिस्थितिकी पर “काजरी” में किए गए अध्ययन में चूहों के नियंत्रण उपाय करने हेतु उपयुक्त मौसम, चुग्गा बनाने के प्रभावकारी तरीके और चुग्गा रखने के केन्द्रों के मध्य उपयुक्त दूरी पर प्रभावकारी तकनीकी विकसित की है। इन जानवरों के जैविक नियंत्रण हेतु इनकी सुगंध चिह्नित करने वाली ग्रंथी के उत्सवेद के प्रयोग पर भी अध्ययन किया गया है।

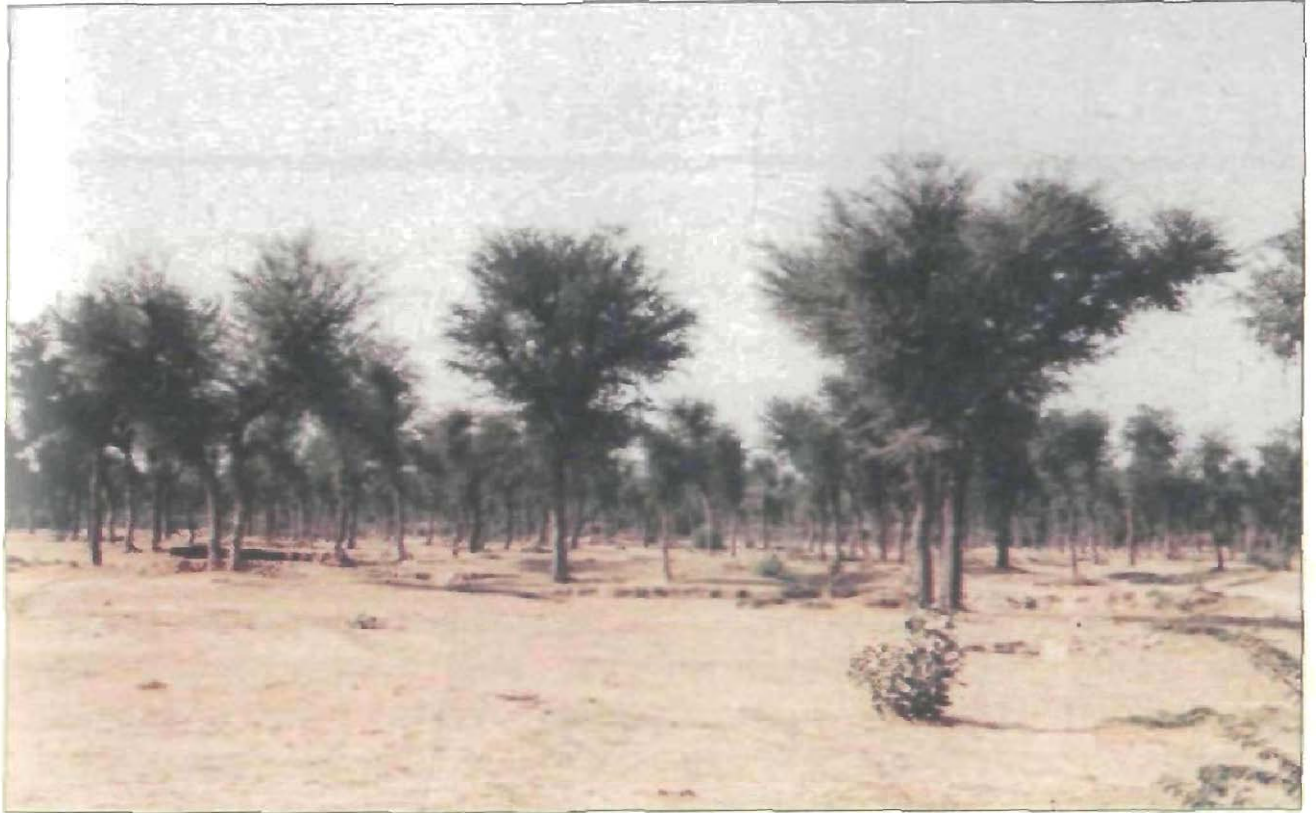

रियां पुरोहिता, नागौर में स्थित खेजड़ी का ओरण



*Ganoderma lucidum*

*Trichoderma viride*



खेजड़ी का सूखा रोग (गेनोडर्मा ल्यूसीडम कवक) का जैविक नियंत्रण

## वनीकरण

मरु मूमि वनीकरण हेतु पौधों का चयन

रेगिस्तान के स्थानीय पादप प्रजातियों न केवल संख्या में कम है अपितु बहुत धीमी गति से बढ़ने वाले हैं। “काजरी” द्वारा संसार के ऐसी ही समान जलवायु वाले क्षेत्रों के विदेशी पौधों का परिचय व चुनाव पर अधिक ध्यान दिया गया है। इसी संदर्भ में 112 यूक्लिप्टस (सफेदा) की 65 अकेसिया (बबूल) और 82 विभिन्न पौधों की प्रजातियाँ विभिन्न देशों जैसे मैक्सिको, अमेरिका, लैटिन अमेरिका, रूस, अफ्रीका, इजराइल और मध्य पूर्व से मंगा कर परिचित की गई हैं। अन्वीक्षा द्वारा ज्ञात परिणामों के अनुसार युक्लिप्टस कमान्डयूलेनसिस (सफेदा), ई. टरमीनालिस, इ मीलोनफोलिया, अकेसिया टोरटीलिस (इजराइली बबूल), ए रेडियाना, ए सेनेगल, ए साइबेरिअना, ए एनीयरा, कोलोफोसफारमम मोपेन, डाइक्रोस्टस ग्लोमीरेटा, ब्रासीलेटा मोलिस, सीनस मोलिस और प्रोसोपिस जूलीफ्लोरा (इजराइली पेरू तथा चिली चाइल से अग्रेजी बबूल) भारतीय मरुस्थल हेतु बहुत ही आशाजनक पौध प्रजातियाँ पाई गई हैं। अन्वीक्षित की गई सभी विदेशी जातियों में से अकेसिया टोरटीलिस (इजराइली बबूल) सर्वाधिक अच्छी ईंधन और चारा देने वाली जाति शुष्क क्षेत्रों हेतु रही है। यह पेड़ लगने के दस वर्ष बाद 40 टन सूखा ईंधन प्रति हैक्टेयर उत्पन्न करता है। “काजरी” द्वारा इसे परिचित एवं परीक्षण किए जाने के बाद यह न केवल पश्चिमी राजस्थान अपितु अन्य राज्यों हेतु भी एक उत्तम पेड़ की जाति पाई गई है।

खेजड़ी

भारतीय मरु क्षेत्र के स्थानीय पेड़ों में खेजड़ी (*प्रोसोपिस सिनरेरिया*) एक महत्वपूर्ण एवं बहु-उपयोगी पेड़ है। इस पेड़ को मरु क्षेत्र का ‘कल्प-वृक्ष’ भी कहा जाता है। यह पेड़ धीमा बढ़ने वाला है इसलिए यह वनीकरण हेतु प्रयोग में कम उपयोगी रहा है। इसके विस्तार और विदोहन आदि अन्य तथ्यों का अध्ययन करने के लिए विस्तृत सर्वे किया गया तथा इसके जाननिक प्रभागों पर अध्ययन किया गया। इसके कुछ प्रवर चुनावों ने 7.3 मी की ऊँचाई 6 वर्ष में प्राप्त की। सर्वे के दौरान इसके कुछ पेड़ बहुत ही अच्छी ऊँचाई एवं बढत वाले प्राप्त हुए। ऐसे पेड़ों का चयन सुधार अध्ययन हेतु किया गया। देशी तेज बढ़ने वाली जातियों के परिचय और प्रजनन पर भी कार्य किया जा रहा है। *प्रोसोपिस सिनरेरिया* (खेजड़ी) के दो प्रवर प्रकारों (पी.सी.4 और पी.सी.5) को हाल ही में पहचाना गया है। *पी सिनरेरिया* (खेजड़ी) के जाननिक प्रभाग से समानता वाले बीजों के उत्पादन हेतु तकनीक को स्तरीकृत किया जा रहा है।

### खेजड़ी सूखने की समस्या व समाधान

मरु भूमि के कल्पवृक्ष खेजड़ी में पिछले कुछ वर्षों से असमय सूखने की समस्या से किसान काफी चिंतित हैं। राज्य के नागौर, चुरू, सीकर, जोधपुर तथा झुंझनू जिलों में खेजड़ी की संख्या में तेज गिरावट आयी है। “काजरी” द्वारा किये गये अनुसंधान में दूसरी वजहों के साथ कीड़े एवं बीमारियाँ लगना समस्या का प्रमुख कारण पाया गया। जहाँ सिरैम्बिसिडी कुल के *अकेन्थोफोरस सिरैटिकॉर्निस* कीट की बड़े आकार की लटे जड़ों को खोखला कर देती है, वही *गैनोडर्मा* कवक पेड़ों की परिवहन प्रणाली को बाधित कर देती है, जिसके कारण वे सूख जाते हैं। इन कीड़ों एवं बीमारी के साथ-साथ प्रकोप से पेड़ों के सूखने की गति तेज हो जाती है।

सूखे हुए खेजड़ी के पेड़ को अक्सर तने समेत निकाल लिया जाता है परन्तु जड़ों में लटे सुरक्षित रह जाती है, अतः कुछ गहरा खोद कर जड़े निकाल लेने से बची लटों को जड़ों के अन्दर से अथवा आसपास की मिट्टी से भी निकाल कर खत्म किया जा सकता है। लटों के वयस्क गहरे भूरे रंग के भृगों को बरसात के मौसम में रात में एकत्रित कर उन्हें नष्ट किया जा सकता है। खेतों में वृक्षों के तने के निचले भाग पर यदि भण्ड दिखायी दे, तो उन्हें तुरन्त हटा कर जला देना चाहिये। इससे उनका अन्य स्थानों पर प्रसार रुकेगा। यदि जड़ों के आसपास फोरेट कीटनाशक दवा डाल दी जाये तो इन लटों को नष्ट किया जा सकता है। *गैनोडर्मा* कवक के रोगाणुओं को प्राकृतिक शत्रु कवक *ट्राइकोडर्मा* अथवा *एस्पेरजिलस टैरियस* द्वारा नियंत्रित किया जा सकता है। इसके लिए इनको गोबर की खाद के साथ मिला कर पेड़ों के नीचे गोलाकार खाई खोद कर मिट्टी में मिला कर खाई को वापस पाट कर पानी दिया जाता है, जिससे नमी बनी रहे। कीटनाशक तथा प्राकृतिक शत्रु कवक का उपचार छह माह के अन्तराल से तीन बार करना चाहिये। इन उपचारों का असर तुरन्त नहीं होकर कुछ काल पश्चात् होता है, क्योंकि कारक कीट तथा कवक दोनों का जीवन चक्र काफी लंबा होता है। प्रभावित वृक्षों को समय रहते चिह्नित कर उनका उपचार कर उन्हें सूखने से बचाया जा सकता है।

### वनीकरण और वात कटाव नियंत्रण

वायु से मिट्टी का कटाव रेगिस्तान की बहुत बड़ी समस्या रही है दोनों ही स्थान जहाँ से मिट्टी उड़ती है और जहाँ जमा हो जाती है बंजर हो जाते हैं। इसलिए रेगिस्तानी क्षेत्रों में किसी भी प्रबन्धकीय कार्यक्रम हेतु पहली आवश्यकता वृक्ष पट्टिका लगाना है क्योंकि दूसरा कोई भी कार्य यहाँ तक कि कृषीय कार्य करने से पूर्व भी भू-तल पर वायु की गतिविधियों को पहले नियंत्रित करना आवश्यक है। समस्या की भयावहता को देखते हुए पाँच पंक्तियों और तीन पंक्तियों में पिरामिड आकार में असमूख पौधे लगाना प्रस्तावित किया गया है। इसके लिए उपयुक्त पेड़ और झाड़ियों की किस्में

इजराइली बबूल (अकेसिया टोरटीलिस), बबूल (अकेसिया निलोटिका), सीरीष (एलबीजिया लब्बैक) और अग्रेजी बबूली (प्रोसोपिस जूलीप्लोरो) हैं।

### टीबा स्थिरीकरण

रेगिस्तान में 30.6 प्रतिशत क्षेत्र में प्रबलतम रूप में रेत के टीले और 34 प्रतिशत क्षेत्र में अर्द्ध प्रबल रूप में रेत के टीले पाए जाते हैं। इस प्रकार पश्चिमी राजस्थान का 64.6 प्रतिशत क्षेत्र टीबा-गतिविधियों के अंतर्गत है जो कि कृषिय भूमि, सड़क रेल यातायात, भवनो और रहवासीय इलाको हेतु बहुत बड़ी संकटकारी समस्या उत्पन्न करते हैं। इंदिरा गाँधी नहर परियोजना के निर्माण और प्रबंध में भी उड़ी हुई रेत ने अनेक समस्याएँ उत्पन्न की है। इन समस्याओं का समाधान करने हेतु सन् 1952 से ही यह सस्थान टीबा स्थिरीकरण तकनीकी विकसित करने में लगा हुआ था तथा उचित तकनीके विकसित भी कीं। वन-विभाग राजस्थान ने इनको बड़े पैमाने पर अपना लिया। टीबा स्थिरीकरण करने के लिए निम्न तकनीके विकसित की गईं।

जिन टीबो का स्थिरीकरण करना हो उन टीबो की बाडबन्दी करना, जिससे जैविक अडचने रोकी जा सकें।

टीबो की सतह पर सूक्ष्म वायुरोधक लगाना - अगर हवा का प्रभाव कम हो तो वायु अवरोधक 5 मी. के अन्तराल पर समानान्तर दूरी पर पंक्तियों पर लगाना चाहिये। हवा का प्रभाव अधिक हो तो वायु-अवरोधक को शतरज को आकार में लगाना चाहिये। वायु-अवरोधक लगाने से टीबो की सतह पर से मिट्टी का कटाव बहुत कम हो जाता है। सूक्ष्म वायु रोधक पंक्तियाँ लगाने के लिए स्थानीय रूप से उपलब्ध झाडियाँ जैसे खीप (लेफ्टडीनिआ पायरोटेनीको), पाला (जिजीपस न्यूमूलेरिओ), सेमिआ (क्रोटालारिआ भूरिओ) और भूरट (पेनीकम टरगीडम) का प्रयोग किया जा सकता है। इस हेतु उपयुक्त पेड़ो की किस्में हैं इजराइली बबूल (अकेसिया टोरटीलिस), अग्रेजी बबूल (प्रोसोपिस जूलीप्लोरो), खेजडी (प्रोसोपिस सीनरेरियो), कुमट (अकेसिया सेनेगले), सीरीष (एलबीजिया लब्बैक) और घासों में सेवण (लेज्यूरस सिंडीकस) और धामण (सेकरस सिलीअरिस) सर्वाधिक उपयुक्त है।

### पौध व घासरोपण

सूक्ष्म वायु-अवरोधक शतरजी डिजाइन में लगाने के बाद उसमें 5 x 5 मी. दूरी पर उपयुक्त पौधे लगाये जा सकते हैं। सेवण घास, मुरट घास तथा तुम्बा के बीज का बरसात में छिडकाव कर देना चाहिये। टीबा स्थिरीकरण के लिये निम्नलिखित पेड़, झाडिया व घास उपयुक्त पाए गये हैं अकेसिया टोरटलिस (इजरायली बबूल), केलीगोनम पोलीगोनाइडिस (फोग), अकेसिया न्यूबीका (न्यूबीका), अकेसिया बेविनोसा (आस्ट्रेलियन बबूल), कोरदिया रोथाई (गुन्दी), लेस्यूरस सिडीकस (सेवण), पेनीकम एन्टीडोटेल (मूरट), सिट्रल्स कोलोसिन्थिस (तुम्बा) आदि।

टीबा स्थाई करने के पश्चात् स्थाई टीबो से कई प्रकार के अध्ययन किये गये व जैसे रेत की गतिशीलता, मृदा उर्वरता, मृदा की नमी, भूमि को बनाबट, पौधो का भार और पेडो की जडो की बनावट इत्यादि। परीक्षणो से ज्ञात हुआ है कि चल व अर्द्ध-चल टीबो से क्रमशः 615 टन व 325 टन प्रति हैक्टेयर मिट्टी का कटाव होता है। अगर टीबो का स्थिरीकरण होता है तो मिट्टी का कटाव करीब 75 प्रतिशत रूक जाता है।

इसी प्रकार यह भी देखा गया है कि स्थिरित किये गये किये गये टीबों की उर्वरा शक्ति में बढ़ोतरी होती है। यह भी देखा गया है कि उपलब्ध नत्रजन व फॉस्फोरस की मात्रा भी 120 प्रतिशत तथा 158 प्रतिशत अधिक पायी जाती है। इसका मुख्य कारण मिट्टी का कटाव रूकना तथा पेड-पौधो की सूखी पत्तियों व जडो का जमीन में सडने से मृदा में खनिज तत्वो का सुदृढीकरण होता है। खनिज तवण ही नहीं, अपितु भूमि की संरचना में भी सुधार देखा गया है।

पिछले कुछ वर्षों से अरब देशो में पेट्रोलियम पदार्थों के शुद्धिकरण के बाद बचे अपशिष्ट (ब्यूटामीन या स्फाल्ट) से टीबों की सतह पर छिडकाव के बाद में वृक्षारोपण किया जा रहा है। इसी प्रकार जहाँ चिकनी मिट्टी अधिक मात्रा में उपलब्ध हो वहाँ चिकनी मिट्टी का घोल बनाकर छिडकने से झाडियां की मल्विंग करने की जरूरत नहीं होती है।

### खनन प्रभावित भूमि का पुनरुत्थान

किसी स्थान पर भूतल खनन का सीधा असर वनस्पति के विकास, मृदा उच्छेद तथा मिट्टी की सघनता पर पडता है। इससे भूमि के कटाव और अवसाद में वृद्धि, भूतल तथा भूजल रासायनिकी में परिवर्तन तथा स्थल के सौन्दर्य में कमी हो जाती है। इसके अलावा भू-भाग के दुर्गम ढाल पर खिसकने की जोखिम बढ़ जाती है। भारतीय मरुस्थल की अर्थ व्यवस्था में जिप्सम तथा चूना-पत्थर के खनन की अहम् भूमिका है। परन्तु जिप्सम और चूना-पत्थर के अव्यवस्थित खुले खनन तथा पर्यावरण सुरक्षा के उपाय काम में नही लेने के कारण भूमि ससाधन का क्षरण हुआ है, यथा प्राकृतिक वनस्पति का विनाश, समतल भूमि का विषम भूतलरूप, वर्षा जल संचयन में कमी, मृदा के रासायनिक एवं भैतिक गुणों में असामान्य परिवर्तन, भू-पर्पटी तथा मिट्टी का अपक्षरण आदि। ऐसे अवह्यसित भू-भाग का शुष्क क्षेत्रों में पुनरुत्थान करना, विशेषकर शुष्क पर्यावरण में, चुनौती भरा कार्य है। संस्थान ने ऐसे खनन प्रभावित क्षेत्रों के पुनरुत्थान हेतु उपयोगी तकनीक विकसित की है। इस तकनीक में विभिन्न वनस्पति आवरण के द्वारा भू-भाग को आच्छादित करना, मृदा पर्यावरण सुधारना तथा लगातार पानी तथा उर्वरक दिये बिना तथा जनावरो से पूर्ण सुरक्षित किये बिना अनुकूल बनाकर पारिस्थिकीय स्थिरता प्रदान करना सम्मिलित है। चूना-पत्थर खनन क्षेत्रों में अकोसिया *लैनीफ्रान्स*, अकोसिया *सेनेगल*, *सर्सिडम फ्लोरिडम* तथा *डाइक्रोटिस नूटान्स* वृद्धि के अनुसार अधिक उपयुक्त रहे।





तेज वायु के वेग द्वारा उड़ी मिट्टी से अवरूद्ध सड़क मार्ग : मरूस्थल की विकट समस्या



रेगिस्तानीकरण नियन्त्रण : काजरी द्वारा विकसित तकनीक द्वारा टीबा स्थिरीकरण

## चारागाह विकास

मरुस्थलीय क्षेत्रों में पशुपालन आजीविका का एक मुख्य साधन रहा है जबकि इन क्षेत्रों में चारा उत्पादन बहुत ही कम है और अकाल वाले सालों में चारे की कमी बहुत अधिक हो जाने पर चारा दूसरे राज्यों से मंगवाना पड़ता है। इन क्षेत्रों में बारानी खेती के जोखिम को कम करने के लिये घास आधारित कृषि पद्धति को अपनाकर अक्षा साबित हुआ है। घास आधारित कृषि पद्धतियों को अपनाकर पशुपालन में वृद्धि के साथ चारे की कमी को दूर करके मरुभूमि पर टिकाऊ उत्पादन प्राप्त किया जा सकता है।

मरु क्षेत्रों में चारे के लिये घास की खेती से चारा उत्पादन, भू-संरक्षण आदि के लाभ को देखते हुए लेफार्मिंग, पट्टीदार खेती, घास-दुलहन मिश्रण खेती एवं चारागाह विकास पर “काजरी” द्वारा बहुत अध्ययन किया गया है और महसूस किया गया है कि इन क्षेत्रों में किसान द्वारा अपनी 25 प्रतिशत भूमि पर चारा घासों की खेती अपनाकर भूमि सुधार एवं संरक्षण के साथ-साथ टिकाऊ पैदावार को बढ़ाया जा सकता है।

इस पद्धति में चारा प्रदान करने वाली घासों के साथ-साथ पेड़ों एवं झाड़ियों को भी लगाते हैं। साधारणतः यह पद्धति कृषि अयोग्य भूमि में अपनायी जाती है। ककरीली, पथरीली एवं ढालुनुमा भूमि को उपयोगी बनाने के लिये “काजरी” के गोचर भूमि प्रबंधन एवं भू-संरक्षण क्षेत्र भोपालगढ़ में एक अध्ययन किया गया। इस क्षेत्र में कई जगह नगी चट्टानें हैं और 80 प्रतिशत क्षेत्र में मिट्टी की गहराई 0-8 से.मी. है। इस क्षेत्र में सात प्रकार के चारा वृक्ष एवं झाड़ियाँ लगाई गयीं। वृक्षों और झाड़ियों को 10 x 4 मीटर के अन्तर पर लगा कर इनके बीच में धामण घास लगाई गई। पन्द्रह वर्षों के बाद इजरायली बबूल, कुमट, नूतन और नीम की जीवितता दर क्रमशः 96.7, 81.7, 78.3 और 53.3 प्रतिशत रही। घास की पैदावार इजरायली बबूल और नूतन के अलावा सभी वृक्षों के साथ लगभग बराबर रही। वृक्ष रहित प्लॉट में घास की पैदावार 13 क्विंटल प्रति हैक्टर सूखे चारे के रूप में मिली लेकिन इजरायली बबूल और नूतन के साथ घास की पैदावार क्रमशः 7.5 और 6.1 क्विंटल प्रति हैक्टर ही मिली।

नूतन में लाइन से लाइन के बीच 10 मीटर के अन्तर में जड़ों (सकर्स) ने काफी फैलाव किया। इसका पत्तीदार चारा भी सबसे अधिक (8.9 किलोग्राम प्रति वृक्ष) मिला। अधिक फैलाव के कारण गोचर की हरियाली और भेड़, बकरी की चराई के लिये पथरीली धरती पर पनपने वाली यह एक उत्तम चारा प्रदान करने वाली झाड़ी सिद्ध हुई है।

पन्द्रह वर्ष पुराने कुमट के पेड़ों से औसत बीज तथा बीज के छिलकों का चारा क्रमशः 335.8 और 603.3 ग्राम प्रति वृक्ष मिला। बीज न्यूनतम 20 ग्राम और अधिकतम

1280 ग्राम और सूखी फली के छिलको का चारा न्यूनतम 40 ग्राम और अधिकतम 2250 ग्राम प्रति वृक्ष मिला।

केन्द्रीय शुष्क क्षेत्र अनुसंधान संस्थान, जोधपुर में किये गये अध्ययन में अंजन घास को कई सालो तक खेत में रखने के बाद बाजरे की फसल ली गई। परिणाम बताते हैं कि अंजन घास को चार, छ. और आठ साल तक खेत में उगाने के बाद बाजरा की खेती करने पर क्रमशः 97, 397 और 445 किलोग्राम प्रति हैक्टर बाजरे की पैदावार अधिक प्राप्त हुई।

अध्ययन से यह भी मालूम हुआ कि घास के अवशेष मिट्टी में मिलाने से बाजरे की फसल की बढवार शुरुआत में अच्छी होती है और मृदा में नमी काफी समय तक संरक्षित भी रहती है जिससे फसल सूखने से बच सकती है।

### वायुरोधक पट्टीदार खेती

मरुकुक्षेत्रों में बारानी खेती के जोखिम को कम करने के लिये पट्टीदार खेती घासों के साथ अच्छी साबित हुई है। रेतीली भूमि में मिट्टी के कटाव को रोकने के लिये घास पट्टियाँ हवा के विपरीत दिशा में लगाने से मिट्टी के कटाव को कम किया जा सकता है और इन पट्टियों के बीच में आसानी से खेती की जा सकती है। घास और फसल की पट्टी का अनुपात 1:3 अच्छा साबित हुआ है। पश्चिमी राजस्थान के रेतीले और कम वर्षा वाले क्षेत्र के लिए सेवण घास उपयुक्त है। इन घासों से प्रतिवर्ष पौष्टिक चारा मिलता है। इसके अलावा घासे गर्मी के महीने में तेज हवा चलने पर मिट्टी के कटाव को कम करती है। इस प्रकार भूमि का उर्वरापन बना रहता है। हवा द्वारा मिट्टी का कटाव कम होने से वातावरण में भी सुधार होता है। इस कृषि पद्धति द्वारा बहुवर्षीय घासों से अकाल के वर्षों जब फसल नष्ट हो जाती है तब भी चारा मिल जाता है। अच्छी वर्षा वाले सालों में घास और फसल दोनों की ही अच्छी पैदावार मिलती है। वायुरोधक सेवण घास की हवा के विपरीत लगायी गयी पट्टी के साथ मूग और मोठ की पैदावार क्रमशः 212 और 115 किलोग्राम प्रति हैक्टेयर अधिक प्राप्त की जा सकती है।

### घास दलहन मिश्रण

पशुओं के उत्तम स्वास्थ्य के लिये कम से कम 7 प्रतिशत प्रोटीन आवश्यक है और दुधारू पशुओं के लिये इससे भी अधिक प्रोटीन की आवश्यकता होती है। मरु क्षेत्र के चारागाहों में वर्षा के दिनों में जब घास हरी रहती है तब उसमें 8-10 प्रतिशत प्रोटीन होती है जो बाद में सूखने पर घटकर 2 प्रतिशत से भी कम रह जाती है जबकि पशु के रूमेन में पाये जाने वाले जीवाणुओं के लिये चारे में कम से कम 1.5 प्रतिशत नाइट्रोजन होना अनिवार्य है। अतः इस कमी को घासों के साथ दलहनी चारे उगाकर पूरी कर सकते हैं। दलहनी पौधे चारागाह की गुणवत्ता, उत्पादकता एवं पशुधन उत्पादन बढ़ाने के साथ-साथ भूमि की उर्वरकता भी बढ़ाते हैं। घासों के साथ दलहनी चारे वाले

पौधे जैसे *क्लाइटोरिया टरनेसिया*, *लबलब परपूरियस*, *स्टाइलो हमाटा*, मोंठ और ग्वार आदि की खेती लाभदायक है। कम वर्षा वाले क्षेत्रों में घासों के साथ मोंठ और ग्वार उपयुक्त है। रेतीली भूमि में सेवण घास के साथ मोंठ उपयुक्त है। केन्द्रीय शुष्क क्षेत्र अनुसंधान संस्थान, जोधपुर के 400 मि.मी. से अधिक वार्षिक वर्षा वाले गोचर भूमि प्रबन्धन क्षेत्र बिसलपुर (पाली) पर किये गये अध्ययन में घास करड + *स्टाइलो हमाटा* दलहनी चारा घास मिश्रण में अधिकतम 42 क्विंटल प्रति हैक्टर सूखे चारे की उपज मिली। जबकि अकेले करड घास और *स्टाइलो हमाटा* से क्रमशः 33 और 14 क्विंटल प्रति हैक्टर सूखा चारा मिला। करड घास + *स्टाइलो हमाटा* दलहनी चारा मिश्रण में प्रोटीन की पैदावार अकेले घास के मुकाबले 88.1 प्रतिशत अधिक मिली।

### अकाल के समय चारा उत्पादन

पश्चिमी राजस्थान में लगभग हर तीन वर्षों में एक वर्ष अकाल पड़ता है। विषम अकाल की स्थिति में चारे की कमी से पशुओं को बचाने के लिये पहले से लगाई हुई उन्नत अंजन, सेवण जैसे बहुवर्षीय घासों के चारागाह अथवा सेवण घास के प्राकृतिक चारागाह में कुछ पानी देकर (फव्वारे द्वारा) लगभग एक महीने में ही चारे की एक कटाई लिया जा सकता है। अकाल के वर्षों में कम पानी व कम समय में इन घासों से हरे चारे का उत्पादन किया जा सकता है। पश्चिमी राजस्थान के इंदिरा गोंधी नहर परियोजना क्षेत्र में कृषि अयोग्य भूमि पर इस पद्धति द्वारा अकाल के समय चारे का उत्पादन किया जा सकता है। घास के हरे चारे को पुष्प अवस्था में काटकर सूखा चारा (हे) भी बना सकते हैं। जिसे चारा बैंक में सुरक्षित रखा जा सकता है और आवश्यकतानुसार उपयोग में लिया जा सकता है।

### घास भूमि विकास

घास रेगिस्तानी पारिस्थितिकी हेतु आदर्श रोपण पादप हैं। इससे न केवल पशुओं हेतु चारे का स्थायी स्रोत मिलता है अपितु वात कटाव के संकट से निपटने व मृदा संरक्षण में भी सहायता मिलती है। इसलिए इस क्षेत्र हेतु घास के महत्व को नकारा नहीं जा सकता। “काजरी” ने कई आशाजनक रेगिस्तानी घास की किस्मों अंजन (*सेंकरस सिलियरिस*), सेवन (*लेज्यूरस सिंडीकस*), धामण (*सेंकरस सेटीजेरस*), (*डाइकोथियम एन्चूलेटम*) पर विस्तृत अध्ययन किया है तथा अंजन की काजरी-75 तथा धामण की काजरी-78 नामक दो उन्नत प्रजातियाँ भी विकसित की हैं।

### चारा घास की उत्तम किस्मों का चयन

विभिन्न स्थानों और स्रोतों से सकलित बहुवर्षीय चारा घासों के बीजों की किस्में उगाकर उनका पौधों की ऊँचाई, कल्ले फूटने की क्षमता, तना-पत्ती अनुपात, पौष्टिकता व खाद्यता आदि गुणों के आधार पर परीक्षण कर चयन किया गया। परीक्षण के आधार पर धामण की किस्म न.357 व 358, मोडा धामण की किस्म न.175 व 76, ग्रामना की

किस्म न 297, 333, करड की किस्म न 490, 491 और सेवण की किस्म न 318 व 319 का शुष्क व अर्द्ध-शुष्क क्षेत्रों में बीजन के लिए चयन किया गया।

सूखा चारा उत्पादन की दृष्टि से धामन-357, मोडा धामन-175, ग्रामना-333, करड-491 और सेवण-319 में क्रमशः 1.81, 1.07, 3.2, 3.5 और 2.5 टन प्रति हैक्टेयर औसत चारा उत्पादन पाया गया। दलहनी चारे में सेम किस्म न.144, 158, 1462 व 1626 और अपराजिता किस्म न 752, 486, 1435 प्रमुख हैं। ये सभी किस्में सूखा सहनशील, स्थिर, अधिक चारा व बीज उत्पादन वाली, शीघ्र पुनर्जनन व उत्तम अंकुरण वाली हैं।

हाल के वर्षों में उपलब्ध घास की किस्मों के तुनात्मक परीक्षण और विकिरण उपचारित सेवण के बीजों से तैयार किस्मों को विस्तृत अध्ययन करने पर कुछ नई किस्में चारे के लिए विकसित की गयी हैं। इनमें मारवाड अंजन (काजरी-75) किस्म 1985 में निस्तारित की गयी। अंजन की यह किस्म अधिक समय तक हरी रहने के साथ 3.2 टन प्रति हैक्टेयर सूखा चारा व 56 कि.ग्रा. प्रति हैक्टेयर बीज का उत्पादन करती है। इसमें अपरिष्कृत प्रोटीन 9 से 12 प्रतिशत पाया जाता है। दूसरी किस्म मारवाड धामन (काजरी-76) भी वर्ष 1985 में बोने के लिए जारी हुई। इस घास की सूखा चारा उत्पादन क्षमता 2.28 टन प्रति हैक्टेयर तथा बीज उत्पादन 108 कि.ग्रा. प्रति हैक्टेयर है। इसमें प्रोटीन 8-10 प्रतिशत है। तीसरी किस्म सेवण घास की काजरी-30-5 के नाम से वर्ष 1992 में प्रचारित हुई। यह किस्म पतले तनों और अधिक पत्तियों की वजह से अधिक पौष्टिक है। इसकी सूखा चारा उत्पादन क्षमता 6.15 टन प्रति हैक्टेयर और बीज उत्पादन 26 कि.ग्रा. प्रति हैक्टेयर है। ग्रामना की काजरी-347 राष्ट्रीय स्तर पर 4.5 टन प्रति हैक्टेयर सूखा चारा व 105 कि.ग्रा. बीज का उत्पादन दे रही है। दलहनी चारों में सेम (लबलब) 1258 तथा 40-10 क्रमशः 2.2 तथा 1.9 टन प्रति हैक्टेयर सूखा चारा उत्पादन क्षमता के कारण उल्लेखनीय है। अपराजिता (*क्लाइटोरिया टरनेटिया*) की जारी 466 किस्म क्रमशः 9.4 व 3.0 टन प्रति हैक्टेयर हरा व सूखा चारा उत्पादित करती है। इसमें प्रोटीन की मात्रा 23.9 प्रतिशत है।

### घासों को लगाने की विधि (बुवाई)

मरू क्षेत्रों में घासों की बुवाई प्रायः जुलाई महीने में वर्षा प्रारम्भ होने पर की जाती है। बीज को 4 या 5 गुना गीली मिट्टी में मिला कर गोलियाँ बनाकर बोया जाता है। बुवाई 50 से 75 से.मी. के अन्तर से लाइनों में करें और बीज के ऊपर कम से कम मिट्टी आनी चाहिये। सेवण और करड घास की बुवाई के लिये इनके बीज ऊमरे बना कर बोना ठीक रहता है। गोलियाँ बीज, चिकनी मिट्टी व गोबर की खाद क्रमशः 250 : 3500 : 250 ग्राम के अनुपात में मिला कर बनाई जाती हैं। सेवण और करड घासों पुराने पौधों की कुछ जड़ें निकाल कर लगाने से भी अच्छी पनपती है। इनके अलावा बीज



अधिक पौषकता वाली घास – मोडा धामण



उन्नत बूंद-बूंद सिंचाई पद्धति द्वारा जल संरक्षण

द्वारा नर्सरी में पौध तैयार करके वर्षा होने पर खेत में रोपित किया जाकर भी चारे की बुवाई करने से चारागाह का विकास एक समान व अच्छा होता है।

### चारा उत्पादन एवं चारागाह प्रबंधन

राजस्थान के शुष्क एवं अर्द्ध-शुष्क क्षेत्रों में पशुधन पर आश्रित किसान अधिक से अधिक गाय, भेड़ बकरी आदि पालते हैं। बढ़ते हुए पशु संख्या के चराई दबाव के कारण तथा चारागाहों की उत्पादन क्षमता निरन्तर घटने से चारे के उत्पादन व माँग में अन्तर काफी बढ़ गया है चारागाहों की इस दुर्दशा एवं असंतुलन को रोकने के लिए संस्थान में गत दशकों के दौरान अनुसंधान एवं विश्लेषण के द्वारा ऐसी तकनीकें विकसित की गई हैं, जिनको अपनाकर किसान तथा विकास कार्यों में लगी संस्थाएँ भूमि सुधार एवं चारा उत्पादन में समुचित वृद्धि कर सकते हैं।

पशुओं की अति चराई के दबाव से चारागाह को मुक्त करने के लिए बाड़ लगाकर इसकी रक्षा की जा सकती है। अनेक प्रकार की बाड़ों का अध्ययन करने पर पता चला कि लोहे की 6 फीट ऊँची कोणीय शलाखाओं पर कंटीले तार की 5 पंक्तियों वाली बाड़ अधिक प्रभावी रहती है किन्तु आरम्भ में यह बाड़ अधिक खर्चीली होने के कारण खाई व मेड़ बनाकर चारागाह या गोचर भूमि का बचाव करना होता है। धीरे-धीरे झड़बेरी या फोग या अरनी का प्रयोग कर वानस्पतिक बाड़ विकसित की जा सकती है। इस प्रकार गोचर भूमि को यदि पशु चराई से बचाया जा सके, तो तीन वर्ष के अन्दर ही गोचर भूमि में चारा उत्पादन दो गुणा हो जाता है।

चारागाहों के क्रमिक विकास के लम्बे अध्ययन के बाद ये देखा गया कि उनमें उगने वाली वार्षिक और बहुवर्षीय घासों के उत्पादन में घटत व बढ़त विभिन्न वर्षों में होने वाली वर्षा के क्रम व औसत वर्षा के अनुरूप थी और यह भी देखा गया कि ऐसे चारागाहों से बहुवर्षीय घासों जैसे धामन, सेवण व करड की संख्या धीरे-धीरे कम होती गयी। अतः बहुवर्षीय घासों के अनुपात को उचित स्तर पर बनाये रखने के लिए उचित चराई दर व रखरखाव आवश्यक है। कम वर्षा वाले क्षेत्रों जैसे जैसलमेर में देखा गया कि अक्सर कम वार्षिक वर्षा के कारण चारागाहों में सेवण का बीज कोष खत्म होकर, काटी व अन्य खरपतवारों की वजह से बहुत कम उत्पादक रह गया। इसके विपरीत अधिक वर्षा (380 मि.मी. से अधिक) वाले क्षेत्रों में धामन घास की संख्या में 5 गुणा वृद्धि हुई।

### बीज गोलियाँ बनाने की मशीन

“काजरी” ने घास के बीज की गोलियाँ बनाने के लिए एक साधारण मशीन विकसित की है। इस मशीन को स्पोक (तीलियों) के द्वारा केन्द्र में लोहे की धुरी पर पुल्ली व बॉल बियरिंग की मदद से स्थापित किया जाता है। धुरी के एक सिरे पर टायर को घुमाने के लिए एक हैंडिल लगाते हैं। इस मशीन को बनाने में लगभग रूपये

3000 की लागत आती है। टायर में बीज, मिट्टी व खाद का मिश्रण डालकर स्प्रे पम्प की सहायता से पानी का छिड़काव करके टायर को घुमाते हुए इच्छित आकार (45 मि.मी. मोटी) की गोलियां बनाकर धूप में सुखा लेते हैं। गोलियां मई या जून में वर्षा से पहले बनाकर सुखानी चाहिए।

### अतिरिक्त भूमि-प्रयोग पद्धति

रेगिस्तानी क्षेत्रों में पिछले दशक में हुई अनियमित वर्षा और निरंतर सूखे की स्थितियों ने जोरदार तरीके से यह महसूस करने हेतु बाध्य किया है कि इस मृदा जलवायु क्षेत्र में पेड़ और घास आधारित पद्धति से अधिक इच्छित स्थिर उत्पादन प्राप्त किया जा सकता है। इस उद्देश्य हेतु वन चारागाह और कृषि चारागाह पद्धतियों को विकसित किया गया है। सीरीष (*एलबीजिया लब्बैक*), खेजड़ी (*प्रोसोपिस सीनरेरियो*) और इजराइली बबूल (*अकेसिया टोरटिलिस*) को चारागाह भूमि में लगाने हेतु उपयुक्त पाया गया है। पक्तीबद्ध बुवाई में मूग, मोठ और रेगिस्तानी घास (*सेंकरस सिलीयरिस*) और सेवण (*लेज्यूरस सिंडीकस*) को लगाना उपयुक्त पाया गया।

अन्य पद्धतियाँ जैसे कृषि-वनिकी, कृषि-उद्यानिकी और उद्यानिकी-चारागाह पर भी कार्य किए गए हैं। कुछ पेड़ों की जातियाँ जो कृषि-वनिकी हेतु आशाजनक लगी हैं वे खेजड़ी (*हार्डवीकिया बीनाटा*, *प्रोसोपिस सीनरेरियो*), (होलोप्टीलिया इन्टेग्रीफोलिया) और सीरीष (*एलबीजिया लब्बैक*) हैं। सेवण घास (*लेज्यूरस सिंडीकस*) की पक्तियों के बीच फलों के पेड़ लगाकर उद्यानिकी-चारागाह पद्धति में, जैसलमेर की स्थितियों में बहुत ही आशाजनक परिणाम रहे। प्रारंभिक अन्वीक्षा में यह प्रकट हुआ कि यह घास पानी और पोषक तत्वों हेतु पेड़ों से स्पर्धा नहीं करती है। इसके विपरीत इस पद्धति में पानी का अच्छा प्रयोग होता है क्योंकि फलों के पेड़ों को दिए गए अतिरिक्त सिंचाई जल का प्रयोग लाभदायक रूप से घास द्वारा किया जाता है।



## आर्थिक महत्व के पौधे

शुष्क क्षेत्रों की अर्थव्यवस्था में आर्थिक महत्व के पौधों का विशिष्ट स्थान है। वर्षा की कमी एवं अनियमितता के कारण सामान्य फसलों के बारे में अनिश्चितता बनी रहती है। सूखे एवं प्राकृतिक विपदाओं के समय शुष्क क्षेत्र का किसान ईंधन, पशुओं के लिए चारा और स्वयं के भोजन के लिए स्थानीय पौधों पर निर्भर रहता है। मरुस्थलीय वनस्पति में बहुत से ऐसे पेड़-पौधे पाये जाते हैं, जिनसे औद्योगिक अथवा औषधीय महत्व के उत्पाद प्राप्त किये जा सकते हैं। “काजरी” में सघन अनुसंधान से अनेक आर्थिक महत्व के पौधों को चिन्हित किया गया है।

### हिंगोटा (*बैलानाइडिस रौक्सबर्गाई*) से डायोस्जेनिन एवं वनस्पति तेल

हिंगोटा के फलों को डायोस्जेनिन एवं वनस्पति तेल का एक अच्छा स्रोत पाया गया है। पश्चिमी राजस्थान के विभिन्न क्षेत्रों से एकत्रित किये गये फलों में 0.4 प्रतिशत से 3.7 प्रतिशत तक गूदे पर आधारित मात्रा में डायोस्जेनिन पायी जाती है, जो अनेक औषधियों के निर्माण में एकमात्र पूर्वगामी पदार्थ है। देश में इसे अनेक स्टीरायड हारमोन एवं भक्ष्य गर्भ निरोधक औषधियों के उत्पादन में उपयोग में लाया जाता है। डायोस्जेनिन जो गर्भ निरोधक औषधियों में और स्टीरिओड हारमोन्स में एक प्रमुख कच्चा माल है, यह हिंगोटा (*बैलानाइडिस रौक्सबर्गाई*) की जड़ों (0.81-1.47 प्रतिशत) एवं फलों (1.8-2.9 प्रतिशत) से निकाला गया।

### मैक्सिकन थोर (*यूफॉर्बिया एन्टिसिफिलिटिका*) से कैंडेलिला मोम

मैक्सिकन थोर से लगभग 4 प्रतिशत मात्रा में शुष्क भार आधारित कैंडेलिला मोम प्राप्त किया गया है। कैंडेलिला मोम का भारत में उत्सफोटकों के निर्माण के अन्तिम चरण में उपयोग करने के लिए आयात किया जाता है। इस मोम का उपयोग पॉलिश, चर्वण निर्यास आदि में भी किया जा सकता है। यह थोर पश्चिमी राजस्थान में भली-भाँति उपजाया जा सकता है। संरक्षान में निकाले गये मोम के नमूने को उत्सफोटक उत्पादन में उपयोग हेतु कार्डाइट फैक्ट्री, नीलगिरी द्वारा उपयुक्त पाया गया है।

### कुमट से गोंद

कुमट (*अकेसिया सेनेगल*) मरु प्रदेश में पाया जाना वाला एक जाना माना बहुउपयोगी वृक्ष है। कुमट की फली एवं इसके बीज को भोजन में स्वादिष्ट सब्जी की तरह उपयोग किया जाता है। इसके पत्ते पशुओं के लिए चारे के रूप में काम आते हैं।

एवं लकड़ी का उपयोग ईंधन के अतिरिक्त कृषि उपयोगी सयंत्रों के हथ्ये आदि बनाने में होता है। कुमट की शाखाएँ घनी एव काटेदार होती हैं। इसलिए इसको खेतों के चारों ओर बाड़ की तरह लगाने से फसल की सुरक्षा भी होती है।

कुमट, औषधीय गुणों से युक्त बहुमूल्य गोंद, (गम-अरेबिक) का महत्वपूर्ण स्रोत है। हमारे देश में कुमट के पेड़ राजस्थान, गुजरात, मध्य प्रदेश एव हरियाणा के शुष्क क्षेत्रों में बहुतायत में पाये जाते हैं परन्तु प्राकृतिक रूप में इन पेड़ों से गोद बहुत कम मात्रा में ही प्राप्त होता है जबकि सूडान इस गोद का मुख्य निर्यातक देश है। कुमट से प्राप्त होने वाला यह गोंद औषधि उद्योग के अतिरिक्त, कपड़ा, कागज, चर्वण निर्यास, सौन्दर्य सामग्री, खाद्य पदार्थ इत्यादि उद्योगों में भी प्रचुर मात्रा में उपयोग किया जाता है। इसी कारण विभिन्न उद्योगों में उपयोग के लिए प्रतिवर्ष इस गोंद का भारी मात्रा में आयात किया जाता है। कुमट के पेड़ों से अधिक मात्रा में गोंद प्राप्त करने की दिशा में काजरी जोधपुर में अनुसंधान किया गया है तथा कुमट से अधिक मात्रा में गोंद प्राप्त करने की तकनीकी विकसित की गई है। इस तकनीक से एक वृक्ष से एक किलोग्राम से भी अधिक मात्रा में गोद प्राप्त किया जा सकता है।

कुमट से अधिक मात्रा में गोद प्राप्त करने की तकनीक बहुत ही साधारण है कुमट के पेड़ के तने में समुचित ऊँचाई पर लगभग 1.5 से.मी व्यास एव 5 से.मी. गहराई का एक छेद किया जाता है। इस छेद में प्लास्टिक की सिरिन्ज से निश्चित सांद्रता का 4 मिली. गोद उत्प्रेरक (इथोफोन) घोल (780 मि.ग्रा. सक्रिय तत्व (4 मि.मी घोल में) डाल दिया जाता है। तत्पश्चात् छेद को साफ की हुई चिकनी मिट्टी के लेप द्वारा बाहर से बन्द कर दिया जाता है। इसके उपरान्त पेड़ पर कहीं किसी तरह का घाव नहीं किया जाता है। यदि पर्यावरणीय परिस्थितियाँ अनुकूल हो तो शीघ्र ही चार या पांच दिनों में उपचारित पेड़ों पर जगह-जगह से गोंद का रिसाव आरम्भ हो जाता है जब गोद सूख कर कड़ा हो जाता है तो इसे इकट्ठा कर लिया जाता है। इस गोद को भारतीय फार्मोकोपिया में दिये गये मापदण्डों के अनुरूप पाया गया है।

निश्चय ही कुमट से अधिक मात्रा में गोंद प्राप्त करना पश्चिमी राजस्थान के किसानों के लिए एक अच्छी अतिरिक्त आमदनी का साधन साबित हुआ है। इससे न केवल क्षेत्रीय ग्रामीणों की आर्थिक दशा में सुधार अपितु क्षेत्रीय लोग इस बहुउपयोगी वृक्ष के संरक्षण एव इसकी पैदावार बढ़ाने के लिए भी प्रेरित हो रहे हैं।

### यूक्लिप्टस विरिडिस से उपयोगी तेल

आस्ट्रेलिया से प्राप्त बीजों से जोधपुर में उगाये गये यूक्लिप्टस विरिडिस की पत्तियों से रंग रहित उत्पत्त तेल प्राप्त किया गया है। इस तेल में 93 प्रतिशत मात्रा में सीनियोज उपस्थित पाया गया है, जो कि औषधीय उपयोग के लिए निर्धारित मात्रा (70 प्रतिशत) से कहीं अधिक है।

सोनामुखी (*कैशिया एंगस्टिफोलिया*) से सेनोसाइड

सोनामुखी औषधीय महत्व का पौधा है और इसका विदेशो को निर्यात होता है। जोधपुर में उपजाये गये सोनामुखी की पत्तियों में 3 से 48 प्रतिशत मात्रा तक सेनोसाइड प्राप्त किया गया है, जो ब्रिटिश फार्माकोपिया की निर्धारित 25 प्रतिशत की मात्रा से अधिक है।

रोशा घास (*सिम्बोपोगान मार्टिनी किस्म मोतिया*) से उत्पन्न तेल

रोशा घास के उत्पन्न तेल की सुगंधि-उद्योग में अत्यधिक माँग है। इस तेल में जरेनियोल नामक यौगिक अधिक पाया जाता है। जोधपुर में उपजाये गये रोशा घास के पौधों से प्राप्त किया गया उत्पन्न तेल भारतीय मानक सस्थान के निर्धारित मापदण्ड के अनुरूप पाया गया है।

सस्थान के परिसर में अन्य आर्थिक महत्व के पौधे जैसे होहोबा (*साइमोन्डसिया चाइनेन्सिस*), गुआयुले (*पार्थिनियम अरजन्टेनम*), धावडा (*एनोगिसस रोटन्डिफोलिया*), गुगल (*कामीफोरा वाइटी*), सलाई (*बोस्वेलिया संराटा*) आदि भी लगाये गये हैं।

आर्थिक महत्व के अन्य रेगिस्तानी पौधे: उद्योगों और मेडिसिन में महत्व के पौधों में स्थित तत्वों के सार को पहचानने और प्रयोग की संभावनाओं का पता लगाने के लिए अध्ययन किए गए इनमें सम्मिलित हैं जोजोबा (*साइमोन्डसिया चाइनेन्सिस*), हिगोटा (*बेलानाइडिस राक्सबर्गाई*), गुगल (*कामीफोरा वाइटी*), थोर (*यूफोरबिआ एन्टीसिफलिटिका*) और लाना (*हैलोकिसलोन*) आदि। जोजोबा के बीजों से निकाला गया तेल व्यवसायिकतः बहुत मूल्यवान है। *अरटेमीसिआ स्कापारिआ* (0.91 प्रतिशत उपज) से निकाला गया स्कोपोरोन की हाइपोटिसिन और ट्रान्सक्यूलिजिगएजेट में प्रयोग अभी परिक्षणाधीन है। *अरटेमीसिआ* से पाँच प्रकार के फलोवोनोइड्स निकाले गए और आगे अध्ययन जारी है। अन्य रेगिस्तानी पौधों जैसे जोजोबा (*ल्यूबरीकेटीव आइल*) और गायूले (रबड के लिए) को यहाँ अपनाते पर अध्ययन प्रगति पर है।

औषधीय महत्व के पौधे: पश्चिमी राजस्थान में अनेकानेक प्रकार की वनौषधि सम्पदा पायी जाती है। इसी को ध्यान में रखते हुए इस संस्थान में विभिन्न प्रकार के औषधीय पौधों के सर्वेक्षण उत्पादन एवं विस्तार के लिये कार्य प्रारम्भ किया है। इन औषधीय पौधों का विभिन्न प्रकार की चिकित्सा पद्धति में प्रमुख स्थान है। विभिन्न प्रकार की औषधियों के निर्माण एवं घरेलू चिकित्सा में काम आने वाले पौधों की लगभग 70 प्रजातियाँ संस्थान में अध्ययन हेतु लगायी गयी हैं। प्राकृतिक रूप से पाये जाने वाले मुख्य औषधीय पौधे इस प्रकार हैं गिलोरा (*टीनोस्पोरा कोर्डिफोलिया*), उंघा कौंटा (एकीरेन्थस एस्परा), हजार पाना (*फाइलेन्थस फ्रेटनस*), धतूरा (*डेटरा*), काला धतूरा (*आर्जिनिया इन्डिका*), जंगली प्याज, (*बारलेरिया एकेन्थोइडिस*), बज्रदन्ती (*आडाथोत वसाको*) (अडूसा), (*बोरहाविया डिफ्यूजा*), पुर्ननवा आदि।

## शुष्क उद्यानिकी

केन्द्रीय शुष्क क्षेत्र अनुसंधान संस्थान में उद्यानिकी अनुसंधान का आरम्भ 1972 में हुआ। शुष्क क्षेत्र की जलवायु की विषमता तथा पानी की उपलब्धता के आधार पर किन-किन फल वृक्षों को बिना पानी के, किन-किन को पूरक पानी देकर तथा किन-किन को पर्याप्त पानी की सुविधा होने पर सफलतापूर्वक उगाया जा सकता है। इन्हीं प्रश्नों का समाधान खोजने हेतु इस संस्थान में बेर, अनार, खजूर, आंवला, बेल, करौदा, सीताफल, कैर व गूदा जैसे फल वृक्षों पर अनुसंधान कार्य प्रारंभ किया गया। पिछले चार दशकों में विभिन्न फल वृक्षों पर किये गये अनुसंधान द्वारा इस क्षेत्र में बहुत ही महत्वपूर्ण उपलब्धियाँ अर्जित की गयी हैं। इनमें से कुछ तकनीकें वृहद स्तर पर किसानों द्वारा अपनायी जा चुकी हैं।

### बेर

सूखे से मुकाबले की रणनीति के तहत बेर की खेती का महत्वपूर्ण योगदान है। यह एक बहुउपयोगी फल वृक्ष है जिसके विभिन्न भागों का आर्थिक उपयोग होता है। पौष्टिक फलों के अलावा इसकी पत्तियाँ पशुओं के लिये एक उत्तम किस्म का चारा प्रदान करती हैं। इसके अतिरिक्त इसमें प्रति वर्ष होने वाली कटाई-छटाई से उपयोगी काँटेदार झाड़ियाँ प्राप्त होती हैं। जिनका उपयोग बाड़ बनाने व भण्डारित चारे की सुरक्षा के लिये किया जाता है।

### उन्नत किस्मों का चयन

उन्नत बेर की 300 से भी अधिक किस्में विकसित हो चुकी हैं लेकिन सभी किस्में बारानी क्षेत्रों विशेषकर कम वर्षा वाले क्षेत्रों के लिये उपयुक्त नहीं हैं। ऐसे क्षेत्रों के लिये अगेती व मध्यम समय में पकने वाली किस्में ज्यादा उपयुक्त पाई गई हैं। अगेती किस्में (गोला, काजरी गोला, मूण्डिया) दिसम्बर के अन्तिम सप्ताह में पकना प्रारम्भ होकर पूरे जनवरी माह तक उपलब्ध रहती हैं। मध्यम किस्मों (सेव, कैथली, छुहारा, दण्डन) के फल मध्य जनवरी से मध्य फरवरी तक पकते हैं। देर से पकने वाली किस्में मध्य फरवरी से मार्च के अन्त तक उपलब्ध रहती हैं, उदाहरण — उमरान, इलायची, टीकडी इत्यादि।

**बेर की खेती का आर्थिक विश्लेषण:** शुष्क क्षेत्रों में बार-बार पड़ने वाले सूखे (अकाल) से मुकाबले के लिए बेर की बागवानी एक बहुआयामी सुरक्षा कवच साबित हुई है इसी वजह से बेर की खेती अकाल के विरुद्ध एक बीमा की तरह है क्योंकि कम व



शुष्क क्षेत्रों में खजूर की उपयुक्त खेती



बेर की खेती : अकाल में भी सुनिश्चित आय

अनियमित वर्षा में यहाँ खरीफ फसलें अक्सर असफल हो जाती हैं। ऐसी स्थिति में भी बेर से कुछ न कुछ आमदनी जरूर मिलती है।

बेर की बागवानी न केवल सिंचित अवस्था में फायदे का सौदा है बल्कि बारानी अवस्था में भी बहुत अच्छी आय देती है। इस प्रकार बेर की बागवानी अपना कर लगभग 58000/- रुपये (सिंचित अवस्था) तथा 25,000/- रुपये (बारानी अवस्था) प्रति हैक्टेयर प्रति वर्ष आमदनी कर सकते हैं।

बेर की खेती बारानी अवस्था में भी बहुत फायदेमंद है, फलों के अलावा सूखी जलाऊ लकड़ी, पत्तियों का चारा तथा कांटेदार शाखाएँ अतिरिक्त आमदनी का साधन हैं। इसकी खेती वर्ष के अधिकांश समय में रोजगार के अवसर पैदा करती है। अगर बेर की खेती सिंचित अवस्था में की जाये तो सकल व शुद्ध आय दोनों करीब दुगुनी हो जाती हैं। अगर हम वर्ष 2002 के सूखे को देखें तो बेर की गोला किस्म ने उस वर्ष भी 11 किलोग्राम प्रति पेड़ फल उत्पादन दिया जिससे कम से कम 8-10 हजार रु. प्रति हैक्टर की शुद्ध आय अर्जित हुई है। इस तरह बेर की खेती सूखे से लड़ने के लिये एक वरदान है।

### अनार

बेर की तरह अनार भी शुष्क क्षेत्र में उगाया जाने वाला प्रमुख फल है। इसकी लगभग 40 प्रजातियों को भिन्न-भिन्न स्थानों से एकत्रित कर उनका स्थानीय परिस्थितियों में परीक्षण किया गया। जालौर बेदाना किस्म के पौधे सदाबहार होते हैं। इसके फल बड़े आकार (250-300 ग्राम) के, मुलायम बीजयुक्त होते हैं। इस किस्म के फल लाल गुलाबी रंग के मीठे व खुशबूदार होते हैं इसके दाने लाल रंग के होते हैं, जिनमें 50-55 प्रतिशत तक रस होता है। यह किस्म खारी मिट्टी व खारे पानी में उगायी जा सकती है। औसत उपज 25-30 कि.ग्रा. प्रति पौधा है।

जोधपुर के आस-पास के क्षेत्रों में जोधपुर रेड नामक किस्म काफी लोकप्रिय है लेकिन इसके बीज कड़े होते हैं तथा इसके 70-80 प्रतिशत फल कट भी जाते हैं।

फूल आने के 4-4.5 महीने बाद फल तोड़ने योग्य हो जाते हैं। फलों की तुड़ाई उस समय की जानी चाहिये जबकि फलों का रंग हल्का पीला होने लगे और पन्तु गुलाबी से लाल हो जाय। एक पूर्ण विकसित पेड़ से लगभग 25-30 कि.ग्रा. तक फल मिल जाते हैं। शुष्क क्षेत्रों में फलों की तुड़ाई नवम्बर के अन्तिम सप्ताह से लेकर मार्च के अन्त तक की जाती है।

### ऑवला

बेर व अनार के बाद, ऑवला शुष्क क्षेत्र में पनपने वाला एक प्रमुख फल वृक्ष है। इसकी सबसे बड़ी विशेषता यह है कि यह सूखे को सहन करने के साथ खारे पानी व खारी जमीन में बहुत ही सरलता पूर्वक उगाया जा सकता है। यह 10 से अधिक

पी एच. मान वाली मिट्टी में भी उगाया जा सकता है। विभिन्न प्रजातियों के मूल्यांकन के बाद यह पता चला है कि कचन, कृष्णा, नरेन्द्र ऑवला-7, चकैया तथा फ्रासेस बनारसी किस्में इस क्षेत्र के लिये उपयुक्त हैं। इसके फल औषधि के रूप में भी प्रयोग किये जाते हैं।

इनके फलों की वृद्धि वर्षा आरम्भ होने के साथ-साथ शुरू होती है, तथा शुष्क मौसम आने से पूर्व ही तोड़ लिया जाता है। राजस्थान में इसकी खेती सभी जिलों में की जा सकती है। ऑवले का फल विटामिन "सी" का बहुत बड़ा स्रोत है। इसके 100 ग्राम गूदे में 400-700 मिलीग्राम विटामिन "सी" पाया जाता है। इसके अलावा ऑवले में 81.2 प्रतिशत जल, 14.1 प्रतिशत कार्बोहाइड्रेट, 0.5 प्रतिशत प्रोटीन, 0.1 प्रतिशत वसा व तथा विभिन्न खनिज लवण जैसे कैल्सियम, फॉस्फोरस तथा लोहा काफी मात्रा में पाया जाता है।

### बेल

ऑवला की तरह बेल भी एक औषधीय समूह का पौधा है। इसके फल गर्मियों में पककर तैयार होते हैं तथा स्वास्थ्य के लिये बहुत लाभदायक होते हैं। विभिन्न प्रजातियों के मूल्यांकन के आधार पर लालजीत साम्भपुरी, फैजाबादी देशी, "काजरी" चयन किस्में यहाँ के लिए उपयुक्त पायी गयी हैं।

### खजूर

जैसलमेर स्थित "काजरी" के प्रादेशिक शोध केन्द्र के चान्दन शोध स्थल पर वर्ष 1978 में संयुक्त राज्य अमेरिका के राष्ट्रीय खजूर शोध केन्द्र कोचीकेला (केलीफोर्निया) से हलावी प्रजाति के पौधे प्राप्त कर लगवाये गये व उसके पश्चात अरब व मध्य पूर्व के देशों की अच्छी किस्में जिनमें मुख्य रूप से सामरान, खदरावी, मेदजूल, जहिदी व अन्य किस्मों के पौधे लगाकर खजूर की खेती के विभिन्न पहलुओं पर शोधकार्य चल रहा है जिसके सफल परिणाम निकले हैं। खजूर की 20 प्रजातियों को इस संस्थान में लगाया गया है। खजूर विभिन्न किस्मों के मूल्यांकन के बाद यह पाया गया कि हलावी नामक किस्म इस क्षेत्र के लिये सबसे उपयुक्त रहती है। यह अगेती पकने वाली प्रजाति है, जिसके फल वर्षा आरम्भ होने से पहले ही पककर तैयार हो जाते हैं।

पौधे स्थापन के पांचवें वर्ष में प्रति पौधा औसतन 50 किलोग्राम पिंड खजूर प्राप्त किये जा सकते हैं। व्यवस्थित तरीके से 8 x 8 मीटर की दूरी के हिसाब से प्रति हैक्टर 144 पौधे लगाये जा सकते हैं। जिनसे प्रति पौधा 50 किलोग्राम औसतन पैदावार के हिसाब से 72 किंटल फल मिल जाते हैं। पिंड खजूर का बाजार भाव लगभग 30 रुपये प्रति किलो है परन्तु 20 रुपये प्रति किलोग्राम के भाव से भी 1,44,000 रुपये प्रति हैक्टेयर आय संभव है। इतनी आय वर्तमान में रेगिस्तान में किसी भी फसल से मिल

पाना संभव नहीं है। रेगिस्तान में नहरी क्षेत्रों में खजूर की खेती से एक तरफ जहाँ जल रिसाव व दलदल पन से निजात मिलेगी तो दूसरी तरफ करोडो रूपये के फल प्राप्त होने की प्रचुर संभावना है।

### केर

शुष्क क्षेत्र के विभिन्न स्थानों से लगभग 20 प्रकार के संकलन एकत्रित किये गये हैं तथा इनका मूल्यांकन किया जा रहा है। केर के सूखे फलों में भण्डारण के दौरान लगने वाले कीड़ों पर अनुसंधान किए जा रहे हैं।

### गूदा

यह राजस्थान प्रदेश का मूल देशज है। इसके वृक्ष पश्चिमी उत्तर प्रदेश में भी पाये जाते हैं। कड़ी धूप को सहन करने की क्षमता रखने वाले इस वृक्ष को वायुरोधक के रूप में भी काम में लिया जाता है। विभिन्न स्थानों पर सर्वेक्षण करके लगभग 20 संकलनों को इकट्ठा किया गया तथा उसका मूल्यांकन किया जा रहा है। अग्रेती फल लेने के लिये जनवरी के मध्य में पत्तों को गिरा देना चाहिए।

### करौंदा

राजस्थान व महाराष्ट्र के पहाड़ी क्षेत्रों का गहन सर्वेक्षण करके लगभग 27 उप प्रजातियों का संकलन तथा मूल्यांकन किया गया। इन में काफी आनुवांशिकी भिन्नता पायी गयी। इसके फल सफेद, गुलाबी, गहरा लाल तथा गुलाबी रंग लिये हुये होते हैं। फलों के आकार में भी विभिन्नता पायी गयी।

### सीताफल

इस फल वृक्ष के सर्वेक्षण एवं मूल्यांकन का कार्य हाल ही में प्रारम्भ हुआ है। सर्वेक्षण के आधार पर सीताफल उगाये जाने वाले क्षेत्रों में इसके फलों में बहुत ही आनुवांशिक विभिन्नताये पायी गयी। कुल 13 प्रकार के सीताफल इकट्ठा करके उनका मूल्यांकन किया गया तथा यह पाया गया कि बालानगर और चित्तौडगढ़ देशी किस्में इस क्षेत्र के लिये उपयुक्त हैं।

मरु क्षेत्रों हेतु सिफारिश की गयी फल वृक्षों की उन्नत किस्में

फल का नाम	सिफारिश की गयी उन्नत किस्में
बेर	गोला, मुण्डिया, सेव, उमरान
अनार	जालोर बेदाना, जी-137, गणेश
आंवला	कचन, कृष्णा, चकैया
बेल	लालजीत, साम्भीपुरी, काजरी चयन, धारारोड व फैजाबादी देशी
खजूर	हलावी, शामरान, खदरावी मैदजूल



## ग्वारपाठा की खेती एवं औषधीय उपयोग

ग्वारपाठा (ऐलो वेरा) जिसे धृतकुमारी या मुसव्वर भी कहते हैं एक महत्पूर्ण परम्परागत औषधीय पौधा है। यह एक उष्णकटिबंधीय बहुवर्षीय पौधा है जिसकी कम वर्षा वाले क्षेत्रों में खेती की जा सकती है। इसका कई औषधीय व प्रसाधन उत्पादों में प्रयोग किया जाता है, फिर भी इसकी क्षमता का फायदा नहीं उठाया जा रहा है ग्वारपाठा कॉस्मेटिक उद्योग में प्रयोग होने वाले कई रासायनिक घटकों का बेहतरीन विकल्प बन कर बढ़ते उपभोक्ता उत्पाद क्षेत्र में अपनी जगह बना रहा है। इसका प्रयोग क्रीम, लोशन, शैंपू, त्वचा टॉनिक आदि बनाने में किया जाता है। परम्परागत रूप से इसका प्रयोग मूत्र रोग, मुंहासा, त्वचा रोग, अल्सर इत्यादि के ईलाज के लिए किया जाता रहा है। इसका प्रयोग बड़े पैमाने पर रेचक व मोटापा घटाने वाली दवाओं में किया जाता है। ग्वारपाठा में व्यापक अनुकूलन क्षमता है और यह विभिन्न तरह की जलवायु में उगाया जा सकता है। यह 50-300 मी. मी. वार्षिक वर्षा क्षेत्रों में भी उगते हुए देखा जा सकता है। मानव शरीर के लिए आवश्यक ऐसे 8 अमिनो अम्ल जो शरीर स्वयं संश्लेषित नहीं कर पाता है, उनमें से 7 प्रकार के अमिनो अम्ल ग्वार पाठा में पाए जाते हैं। जैविक रूप से सक्रिय यह सभी तत्व पत्ती के तीन हिस्सों में पाये जाते हैं।

ऐलो वेरा पाचन तंत्र संबंधी अनेक बीमारियों में औषधि रूप में काम आता है। यह मुख्य रूप से इरिटेबल बॉवल सिन्ड्रोम, अल्सेरटिव कालाइटिस, क्रोहोन्स डिजीज, पेटिक अल्सर तथा मुँह के छालों में उपयोगी प्रभाव दिखाता है। ऐलो जेल रोग प्रतिरोधक क्षमता में वृद्धि करने में सहायक है, यह यकृत की कार्यप्रणाली को भी सुचारु रूप से चलाने में सहायक है। यह शरीर में सूजन, अल्सर, मधुमेह और उच्च रक्त चाप को रोकने और नियंत्रित करने में सहायक है।

## पौध प्रवर्धन

**बेर:** बेर का पौधा आंख चढ़ाकर तैयार किया जाता है। इसके लिये बेर की गुठली तोड़कर उससे प्राप्त मीजी (गिरी) को अप्रैल के महीने में खाद व मिट्टी के मिश्रण से भरी पॉलीथीन की थैलियों में बुवाई करते हैं। ये पौधे जुलाई तक आख चढ़ाने योग्य हो जाते हैं। आख चढ़ाने के 25-30 दिन बाद ये पौधे खेत में लगाने योग्य हो जाते हैं। बेर का पौधा तैयार करने की संस्थान द्वारा विकसित विधि बहुत ही आसान है। इस विधि के आधार पर कई निजी पौधाशालाएँ स्थापित हुई हैं तथा इन पौधाशालाओं द्वारा पूरे देश में लाखों की संख्या में बेर के पौधे भेजे जा रहे हैं।

**अनार:** अनार के पौधे कलम तैयार किये जाते हैं। इसके लिये 9 इंच लम्बी टहनी लेकर उसे 250 पी.पी.एम. इन्डोल ब्यूटारिक एसिड के सान्द्रण में 15 घण्टे तक डुबाने के बाद नर्सरी की क्यारी में लगाये जाने पर 70-80 प्रतिशत सफलता मिलती है। कलम लगाने का सबसे उपयुक्त समय 15 फरवरी से 5 मार्च तक आंका गया है। अप्रैल से जून तक

कलम नही लगाना चाहिये। कलम लगाने के 4-5 महीने बाद पौध खेत मे लगाने योग्य हो जाते है।

**आँवला:** आँवला के पौधे भी बेर की तरह ही तैयार किये जाते हैं। इस पर आख चढाने का काम जुलाई से सितम्बर तक उपयुक्त पाया गया है। इसके लिय देशी आँवले के बीज को निकाल कर उसे पॉलीथीन की थैलियों मे बुवाई करते हैं तथा 5-6 महीने के बाद ये पौधे आख चढाने योग्य हो जाते हैं।

**बेल:** बेल के पौधे भी आख चढाकर तैयार किये जाते हैं। मूलवन्त तैयार करने तथा इस पर आख चढाने का उपयुक्त समय जुलाई-सितम्बर पाया गया है।

**खजूर:** खजूर के पौधे भू-स्तारी द्वारा तैयार किये जाते है। जब पौधे 5-6 वर्ष पुराने हो जाते हैं तो उसमें से छोटे-छोटे ऑफ शूट (पार्श्व शाखा) निकलते हैं। इन्हें उसके मातृ पौधे से निकालकर उपयुक्त स्थान पर लगाया जाता है।

**केर:** केर के पौधे अनार की तरह कलम के द्वारा तैयार किये जाते है। इसके लिये 2500 पी.पी.एम. के इन्डाल ब्यूटायरिक एसिड के सान्द्रण मे 9" लम्बी कलम काटकर जुलाई के महीने मे लगाने से काफी अच्छी सफलता प्राप्त हुई है।

### फल व तकनीकी उद्यान

उद्यानिकी खण्ड में शुष्क क्षेत्रों के लिए उपयुक्त विभिन्न फल वृक्षों पर अनुसंधान कार्य किया जा रहा है। यहाँ पर मुख्य रूप से बेर, आँवला, खजूर, बेल पत्र, गून्दा, करोन्दा, फालसा, अनार, केर, गून्दी इत्यादि की विभिन्न किस्मों के पेड़ पौधे लगे हुए है। वर्तमान मे यहाँ पर करोन्दा, गून्दा व बेल पत्र के जीव द्रव्य मे सुधार करके उन्नत किस्मे विकसित करने पर जोर दिया जा रहा है। इसके अतिरिक्त वृहद बीज परीयोजना के अन्तर्गत विभिन्न फलदार पेड़ पौधोंकी रोपण सामग्री के उत्पादन करने के लिए पौधशाला बनी हुई है जो कि उन्नत किस्म के फलदार पौधे किसानों को लागत मूल्य पर उपलब्ध कराती है। यहाँ पर एक बहुत बडे क्षेत्रफल में बेर का एक फार्म है जिसमे यह दर्शाया गया है कि कैसे केवल वर्षा पर निर्भर रहते हुए भी बेर से अच्छी खासी आमदनी ली जा सकती है। इस उद्यान के 40 वर्ष पुराने पेड़ की उत्पादकता बनी हुई है। तकनीकी उद्यान मे सस्थान द्वारा विकसित मुख्य प्रौद्योगिकी का जीवत प्रदर्शन किया गया है इसके एक भाग मे वर्षा जल संग्रहण के लिए 3 लाख लीटर क्षमता के टांके का निर्माण किया गया है। इस टांके में संग्रहित जल का सौर ऊर्जा द्वारा लिफ्ट करके बून्द-बून्द सिंचाई पद्धति से फलदार पौधो मे सिंचाई की जा रही है। फलदार पौधों मे बेर, आँवला व अनार की चार-चार उन्नत किस्मो का प्रदर्शन किया गया है। तकनीकी उद्यान के एक तिहाई भाग मे शुष्क क्षेत्रों के लिए उपयुक्त विभिन्न तरह के औषधीय पौधो का जीवत प्रदर्शन किया गया है। इसके अतिरिक्त इसमें बेर के साथ दलहनी फसलो जैसे मूंग व ग्वार का प्रदर्शन भी किया गया है।

## पशुधन प्रबन्धन

मरू क्षेत्रों की आर्थिकी में पशुपालन व्यवसाय एक बहुत ही महत्वपूर्ण भाग अदा करता है चूँकि यहाँ पर कृषि वर्षा आधारित है अतः पशुपालन ही यहाँ के लोगो की आजीविका का स्थायी स्रोत है।

क्षेत्र में प्रमुख गौ वश में थारपारक, राठी, सिधी, नागौरी तथा कांकरेज नस्ल की गायें पायी जाती है। भैसो में मुख्यतः मुर्दा व मेहसाना नस्ले पायी जाती है। राजस्थान में कुल पायी जाने वाली 8 भेडों की नस्लों में से मरू क्षेत्र में 6 नस्ले चौकला (जिसे शुष्क क्षेत्र की मैरीनो कहा जाता है), मगरा, मारवाडी, नाली, पूंगल व जैसलमेरी पायी जाती हैं। मारवाडी नस्ल की बकरिया इस उष्ण प्रदेश के लिए बहुत उपयुक्त हैं। परन्तु इनमें प्रति पशु दूध का उत्पादन कम होता है। इस नस्ल को मुख्यतः माँस उत्पादन के लिए काम में लिया जाता है। दूध उत्पादन के लिए श्रेष्ठ परबतसर व झकराना किस्मे इसी क्षेत्र की देन है।

### मरूस्थलीय पशुओं में जलवायु अनुकूलन क्षमता

शुष्क गर्म वातावरण में सामान्यतया पशु अपने शरीर के भार के हिसाब से सर्दी, बसत, गर्मी और वर्षा पश्चात् क्रमशः 7-8 प्रतिशत, 12-13 प्रतिशत, 15-16 प्रतिशत और 12-13 प्रतिशत की दर से पानी का प्रयोग करता है। भारतीय मरूस्थल में भेड, बकरी और गधों में कम पानी उत्सर्जन की दर पायी गई। यह दर मारवाडी बकरी में निम्नतम व गधे में उच्चतम थी, जबकि मारवाडी भेड की दर इन दोनों पशुओं के बीच की थी। मरूस्थलीय भेड, बकरी व गधे में शरीर के कम पानी उत्सर्जन की दर और तापीय भार में सकारात्मक सम्बंध देखा गया। पशुओं के अध्ययन से जानकारी मिली कि मारवाडी भेड को मारवाडी बकरी की तुलना में 17 प्रतिशत अधिक पानी की आवश्यकता होती है। राजस्थान के मरूस्थल की परबतसर बकरी भी मारवाडी भेड के समान अधिक पानी का प्रयोग करती है।

### बकरियों की मरूस्थलीय जलवायु अनुकूलन

अध्ययन से यह पाया गया कि बीटल व जमनापारी बकरियाँ मरूस्थलीय उष्ण वातावरण को साधारणतया न केवल सहन कर सकती है, बल्कि इनके प्रजनन में भी कोई प्रतिकूल प्रभाव नहीं देखा गया। मारवाडी नस्ल की बकरियों की तरह बीटल व जमनापारी नस्ल की बकरियों में प्रजनन का कोई विशेष मौसम नहीं होता। ये वर्ष भर प्रजनन योग्य रहती हैं। यह प्रयोग स्थानीय नस्ल की बकरियों को इन नस्लों द्वारा

सुधार की सभावनाओं को इगित करता है। बारबरी नस्ल की बकरी ग्रीष्मकाल को छोड़कर अन्य मौसम में यहाँ के वातावरण में अच्छी तरह से ढल गये।

अर्द्ध-शुष्क क्षेत्र की झकराना, कच्छी व मारवाडी नस्ल की बकरियों में वृद्धि दर व जलवायु अनुकूलन के अध्ययन किये गये। साधारणतः कच्छी नस्ल की बकरियों में वृद्धि मारवाडी सदृश, परन्तु झकराना की वृद्धि दर इन दोनों से बहुत कम दर्ज की गई। झुन्झुनू व सीकर जिलों में पायी जाने वाली अपनी तरह की विशिष्ट बिना सींग की शेखावटी बकरियों का अपने प्राकृतिक निवास क्षेत्र की तरह यहाँ पर भी संतोषजनक प्रदर्शन पाया गया।

### बकरी और रेगिस्तानीकरण

संस्थान द्वारा सुझावित किया गया कि बकरी रेगिस्तानीकरण समस्या बढाने में महत्वपूर्ण जैवीय प्रभाग नहीं है। इसकी अपेक्षा भेड़ मैदानों के समीप आस-पास ही पानी के स्थान के आस-पास के क्षेत्र में चरने से मृदा कटाव द्वारा पारिस्थितिक अवहास का कारण बन रही है।

### राजस्थान के रेगिस्तान से बकरी की दो दुधारू प्रजातियाँ

संस्थान ने बकरी की दो प्रजातियों परबतसर और शेखावटी बकरी की तरफ पशु विशेषज्ञों का ध्यान आकृष्ट करने हेतु इनके मात्रात्मक आँकड़े उपलब्ध कराए हैं।

### राजस्थान में भेड़ों का पारिस्थितिकी वर्गीकरण

भेड़ की विभिन्न प्रजातियों का उपलब्ध चारागाह भूमि और चारे के प्रकार के अनुसार वर्गीकरण किया गया और भेड़ पारिस्थितिकी का एक मानचित्र बनाया गया। यह भारत में अपने प्रकार पहला प्रयास है। विभिन्न देशीय भेड़ की प्रजातियों जैसे पूंगल, चोकला, नाली, मारवाडी, जैसलमेरी और मगरा का रेगिस्तानी स्थितियों में उनके पानी प्रयोग की आर्थिकी, चारे प्रयोग का प्रभावकारिता और शुष्क गर्म पर्यावरण को अपनाने के निष्पादन हेतु परीक्षण किया गया। मारवाडी और मगरा इस क्षेत्र हेतु सर्वाधिक उपयुक्त प्रजातियाँ हैं।

मारवाडी और मगरा प्रजातियों में देरी से पानी देने (सप्ताह में दो बार) से उनके शरीर भार, ऊन उत्पादन और बच्चे पैदा करने के निष्पादन में कोई बुरा प्रभाव नहीं पडता है। नियंत्रित मात्रा में पानी सप्ताह में दो बार देकर 100 भेड़ों के समूह से 6500 लीटर पेय पानी एक महीने में बचाया जा सकता है। इस प्रकार भेड़ को जो कि रेगिस्तानी परिस्थितियों को स्वीकार्य प्रजाति है को रोज़ाना पानी देना बेकार है।

### प्राकृतिक लवणीय जल का भेड़ पालन में उपयोग

प्रयोगों द्वारा यह निष्कर्ष निकाला गया कि मारवाडी नस्ल की भेड़ अधिकतम 1 प्रतिशत तक लवणीय जल पर निर्वाह कर सकती है। मारवाडी व मगरा नस्ल की भेड़ों

को 1800 पीपीएम लवणीय जल पर रखा गया तो इनमें प्रजनन व अन्य दैहिक कार्यकी में कोई प्रतिकूल प्रभाव नहीं देखा गया परन्तु जब लवणीय जल की मात्रा 3500 पीपीएम तक बढ़ा दी गई, तो इनमें ऊन उत्पादन व प्रजनन में प्रतिकूल प्रभाव देखा गया। वयस्क मारवाडी व मगरा नस्ल की भेड़ों पर 0.2 प्रतिशत, 0.35 प्रतिशत व 0.45 प्रतिशत लवणीय जल का दीर्घकालीन उपयोग सम्बन्धी अनुसंधान बताते हैं कि 0.35 प्रतिशत तक लवणीय जल पर रखी गई भेड़ के दुग्ध व ऊन उत्पादन में, एव उनसे प्राप्त मेननो में जन्म-मृत्यु दर, भार-वृद्धि व ऊन उत्पादन में प्रतिकूल प्रभाव नहीं हुआ। इसी प्रकार प्रजनन के विभिन्न घटकों में भी कोई प्रतिकूल प्रभाव नहीं देखा गया। परन्तु 0.45 लवणीय जल सेवन पर भेड़ों में दस्त की समस्या देखी गयी तथा गर्भ-धारण की क्षमता प्रभावित हुई।

भेड़ों पर नाइट्रेट युक्त लवणीय जल के दूषित प्रभावों पर भी अध्ययन किये गये व पाया गया कि 1 ग्राम/लीटर तक सोडियम नाइट्रेट युक्त जल पर रखी भेड़ों में उत्पादन व प्रजनन कारकों में कोई प्रतिकूल प्रभाव नहीं होता। इससे अधिक नाइट्रेट युक्त जल पर आश्रित भेड़ों में उत्पादन व प्रजनन कारकों में प्रतिकूल प्रभाव देखा गया।

### पशु-उत्पादन

यहाँ की भेड़ों (मारवाडी, जैसलमेरी, मगरा) का औसत ऊन उत्पादन 1.56 कि. ग्रा. प्रति वर्ष है, जबकि राजस्थान का औसत प्रति भेड़ ऊन उत्पादन 1.3 कि.ग्रा. प्रति वर्ष है तथा राष्ट्रीय औसत 0.88 कि ग्रा प्रति वर्ष है।

परबतसर नस्ल की दुधारू बकरी का विस्तृत अध्ययन कर इसके द्वारा मरुस्थल में दुग्ध उत्पादन वृद्धि की सम्भवनाओं का पता लगाया गया। इस नस्ल की बकरियाँ मरुस्थलीय वातावरण को सह सकती हैं। ये बकरियाँ औसतन प्रथम, द्वितीय, तृतीय व चतुर्थ ब्याँत में क्रमशः 132, 136, 138 व 140 लीटर तक दूध दे सकती हैं। इनके दूध में वसा की मात्रा औसतन 4 प्रतिशत तक होती है।

### पोषण प्रबन्धन

#### मरु क्षेत्रों में पैड़ों पर लगे चारे में पौषक-तत्व

रेगिस्तान का पशुधन प्रमुखतः निम्न पौषक-मूल्य वाली घास की प्राकृतिक प्रजातियों और कुछ कृषीय फसल के अवशेष, जिनमें कम प्रोटीन निहितता होती है पर अधिकांशतः चराई करता है। खेजड़ी (*प्रोसोपिस सीनरेरियो*) की पत्तियों (लूंग) और बोरडी (*जिजीपस न्यूमलेरिआ*) की पत्तियों (पाला) में सराहनीय मात्रा में कच्चा प्रोटीन निहितता (14.0 और 13.0 प्रतिशत सूखा पदार्थ भार आधार पर) होती है। टेनिन सकेद्रेण की निहितता इनके उपयोग को सीमित करती है। गर्म पानी और क्षारीय उपचार द्वारा इनमें टेनिन और लिगनिन की मात्रा को कम कर इनमें क्रमशः

हेमीसेल्यूलोज (सामि-कोश) और क्रूड प्रोटीन उपलब्धता को बढ़ाया जा सकता है और इस प्रकार राजस्थान में पशु उत्पादन को बढ़ाने में भी सहायता की जा सकती है।

### तुम्बे की खल -

तुम्बे की बेल प्राकृतिक रूप से मरुरथल में बहुतायत व कम वर्षा में भी उग जाती है। तुम्बे के फल हलके से गहरे पीले रंग, व 10-20 सेमी. गोलाकार तक के प्राप्त होते हैं। तुम्बे में बीज व गूदा का अनुपात 1 : 3 का होता है। एक हैक्टयर में 1-2 क्विंटल बीज प्राप्त हो जाते हैं जिनमें 14 से 22 प्रतिशत तक औसतन तेल होता है।

तेल निकालने के बाद जो खल बच जाती है उसमें 16 से 22 प्रतिशत प्रोटीन, वसा 395, क्रूड फाईबर 420 व नत्रजन मुक्त सार 2595, व लवण 112 प्रतिशत पाये जाते हैं। तुम्बे की खल अत्यन्त ही कम मूल्य रूपये 400/- प्रति क्विंटल है। यह मरु क्षेत्र में बहुतायत में उपलब्ध है। गायों को इस खल को 25 प्रतिशत तक बाटे में मिलाकर तथा भेड़ एवं बकरियों को 50 प्रतिशत तक बाटे में मिलाकर खिलाने से उत्पादन में वृद्धि होती है। आवश्यकतानुसार बांटा देने से मारवाड़ी नस्ल की बकरी से 56 प्रतिशत तक हर ब्यॉट में जुड़वा बच्चे प्राप्त किए जा सकते हैं। कुल लागत में 18 से 35 प्रतिशत तक की कमी करके किसान जल्दी व ज्यादा मुनाफा कमा सकता है। भूसा/बाजरी कुतर चारों में तुम्बे की खल मिलाकर खिलाने से पोषक तत्वों की कमी दूर हो जाती है व पाचन शक्ति अच्छी रहती है।

### यूरिया उपचार पद्धति से सूखे चारे की पौष्टिकता में वृद्धि

पश्चिमी राजस्थान के शुष्क क्षेत्र में पशुओं को सामान्यतः चराई के बाद सूखा चारा जैसे ज्वार/बाजरे की कडबी, कुतर, खाकला खिलाया जाता है जिसमें अपाच्य रेशों की मात्रा अधिक व पाच्य प्रोटीन की मात्रा नगण्य होती है जिस कारण पशु कुपोषण के शिकार होते हैं व दूध उत्पादन, प्रजनन एवं वृद्धि दर पर विपरीत प्रभाव पड़ता है। प्रदेश में सूखे चारे का कोई विकल्प न होने की वजह से सूखे चारे की यूरिया उपचार पद्धति से पौषक गुणवत्ता बढ़ाई जा सकती है। इस तकनीक के प्रमुख बिन्दु हैं -

- 100 किलो सूखे चारे के उपचार के लिए 4 किलो यूरिया की 40 से 50 लीटर पानी में घोल दिया जाता है।
- 50 किलो सूखे चारे को साफ जमीन जो सीमेन्ट से बनाई हो, पर समान रूप से फैला दे।
- इस सूखे चारे के ऊपर 20-25 लीटर (आधा) यूरिया का घोल समान रूप से छिड़के जिससे चारा अच्छी तरह से गीला हो जाये। इस गीले चारे को अच्छी

तरह हाथ व पैर से दबाया जाए जिससे मिश्रण पूरी तरह चारे में लगे व चारे में हवा न रहे।

- इसी चारे के ऊपर दूसरे 50 किलो चारे की परत समान रूप से फैलाये व आधा बचा हुआ यूरिया का घोल ऊपर वर्णित क्रिया जैसे ही मिलाये व हाथो व पैरो से दबाये। इस सम्पूर्ण उपचारित चारे को मोटे प्लास्टिक से अच्छी तरह ढक कर रखे ताकि इस चारे में कहीं से भी हवा प्रवेश न हो। अच्छी तरह बंद करने के बाद प्लास्टिक कवर पर बड़े वजनदार पत्थर रखे।
- इस प्रकार का उपचारित चारा 21 दिनों तक ढक कर रखने के बाद पशुओं को खिलाने हेतु तैयार हो जाता है।

### पशुपोषण बट्टिका

चरने वाले पशु - गाय भैंस, भेड़ व बकरियों में चरागाह से सम्पूर्ण पोषण न मिलने के कारण पौषक तत्वों की कमी हो जाती है। जिसका प्रभाव उनके उत्पादन पर तो पड़ता ही है तथा इनके बछड़े, मेमने में वृद्धि दर एवं पशुओं में प्रजनन दर कम हो जाती है। "काजरी" द्वारा विकसित पशु पौषक बट्टिका में शामिल पौषक तत्वों से पशु उत्पादन बढ़ता है।

पशु पौषक बट्टिका वह मिश्रण है जिसमें सभी पौषक तत्व सम्मिलित है जैसे ऊर्जा, प्रोटीन, लवण क्षार व विटामीन के स्रोत/पशु इन बट्टिका को चाटने से खाने से उन सभी पौषक तत्वों की पूर्णता कर लेता है। इससे पशु उत्पादन में सुधार आ जाता है। पोषण बट्टिका बनाने हेतु प्रचलित एवं अप्रचलित पशु खाद्यों का उपयोग लिया जाता है जैसे कि -

- ऊर्जा स्रोत - अप्रचलित स्रोत शीरा या गुड़
- रेशो के स्रोत- गेहूँ की चापड़, चावल का ब्रान
- प्रोटीन स्रोत-अप्रचलित स्रोत-यूरिया व प्रचलित स्रोत-प्रदेश में उपलब्ध खल जैसे की मूंगफली/ कपास/ सोयाबीन, रायडा/ तुम्बे का खल या ग्वार की चूरी, भरडा
- विटामिन, क्षार मिश्रण व नमक
- बाइंडर जैसे- ग्वारगम पाउडर, कोपर ऑक्साईड

गाय व भैंसों में - सामान्यतः 2 किलो की एक बट्टिका 8 से 10 दिनों तक पर्याप्त पोषण देती है। भेड़ व बकरियों में दो रूपये किलो की एक बट्टिका प्रति पशु 22-25 दिनों तक पर्याप्त पोषण हेतु उपयुक्त है। पौषण मिश्रण की मात्रा 80-100 ग्राम प्रति दिन प्रति पशु दी जा सकती है।

- गाय, भैंस व बकरियों को पौषक बट्टिका खिलाने से 15-25 प्रतिशत दूध उत्पादन में बढ़ोतरी देखी गई है।

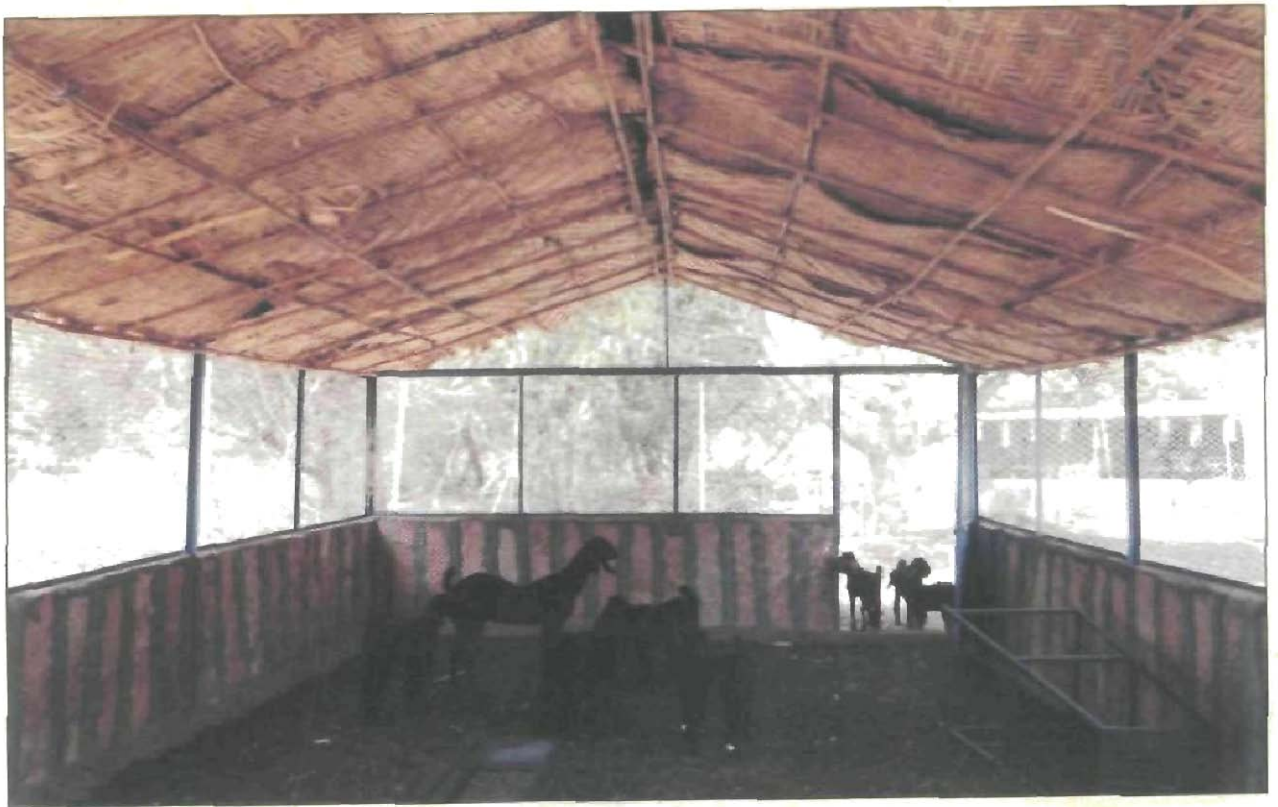

उन्नत पशु आवास



बहु पौषक पशु आहार



- मांस उत्पादन हेतु पाले गए बकरो में 20-30 प्रतिशत तक वृद्धि देखी गई है।

### उन्नत पशु आवास व्यवस्था

वैसे तो मरुक्षेत्र के पशुधन प्रजातियाँ इस क्षेत्र की विषम पर्यावरणीय परिस्थिति से पूर्णतः अनुकूलित हैं। परन्तु मौसम की प्रचण्डता की वजह से पशु भीषण गर्मी (40°-45° सें.) व सर्दियों (2°-6° सें.) के समय में पशु की उत्पादकता (दुग्ध, ऊन व मास) कम हो जाती है। प्रयोगों के आधार पर यह देखा गया है कि यदि मौसम की प्रचण्डता के दौरान पशुओं को उन्नत पशु आवास में रखा जाये तो पशु अपनी उत्पादकता बराबर बनाए रखता है।

मरुस्थल की जलवायु को देखते हुए सरस्थान में एक "उन्नत पशुआवास" का विकास किया गया है। जिसके पशु गर्मी, सर्दी व वर्षा के मौसम की विषम परिस्थितियों में भी आराम से रहता है। इस आवास की विशेषताये निम्नलिखित हैं।

- यह आवास पूर्व-पश्चिम दिशा आधारित होता है। आवास का आकार आयाताकार एवं छत झोंपडीनुमा होती है। आवास की लम्बाई 60 फुट, चौड़ाई 16 इंच एवं ऊँचाई मध्यम से 10 फुट व किनारे से 7 फुट होती है।
- आवास का लम्बा हिस्सा दक्षिण की तरफ से खुला होता है। जिससे सर्दियों में पूरे दिन सूर्य की किरण व धूप आती है एवं गर्मियों में इस ओर से हवा आती है।
- आवास की छत सीमेंट की चादरो से बनी होती है। ऊपर से आनेवाली गर्मी व ठण्ड को रोकने के लिए छत के नीचे 4 इंच मोटा धास-फूस का छप्पर लगाया जाता है।
- आवास के अन्दर उत्तर की तरफ चारे-दाने के लिये एक विशेष प्रकार की खेती बनाई जाती है जिसमें पशु आसानी से चारा खा सके।
- आवास के चारों तरफ पर्याप्त मात्रा में खुली जगह होनी चाहिए जिसमें पशु अपनी इच्छानुसार व मौसम के अनुरूप विचरण कर सके।

### वन्य पशुओं का पारिस्थितिकी अध्ययन

"काजरी" द्वारा देश में पहली बार ब्लैकबक (कलसार) और चिंकारा हरिणों पर चार स्थलों में (1) राष्ट्रीय मरु उद्यान जेसलमेर (2) जोधपुर के निकट गुडा-विशिनोइयाँ गाँव (3) धवा डोली और (4) तालछापर चूरी में इनका मात्रात्मक, पारिस्थितिक, दैहिक अध्ययन शुरू किया गया। इस अध्ययन ने दोनों प्रजातियों में चारे प्रयोग के सम्बन्ध में विभिन्नता को दिखाया। जोधपुर के आस-पास रेगिस्तान क्षेत्र में नील गाय (ब्ल्यू बुल) की संख्या पर किए गए सर्वे से स्पष्ट हुआ कि इस प्रजाति द्वारा भारी मात्रा में फसल को नुकसान पहुँचाया जा रहा है। इस सम्बन्ध में आगे अनुसंधान प्रगति पर है।

## कृषि एवं सौर यंत्रों का विकास

---

### दो लाइनों वाला बुवाई यंत्र

इस संस्थान में ट्रेक्टर चलित दो लाइनो वाले बुवाई यंत्र का विकास किया गया है। इस यंत्र की सहायता से परीक्षण खेतों में दो लाइनों में एक साथ विभिन्न प्रकार के बीजों की निश्चित गहराई पर एवं निश्चित दूरी पर नियंत्रित कर बुवाई की जा सकती है। साथ ही बीजों को मिट्टी में हल्का सा दबाया भी जा सकता है और मिट्टी में उपलब्ध नमी बीजों के अंकुरण में सहायता करती है और ज्यादा से ज्यादा मात्रा में बीज अंकुरित होते हैं, जिससे पैदावार में बढ़ोत्तरी होती है। यह यंत्र शुष्क क्षेत्र में विभिन्न प्रकार की फसलों की बुवाई के लिए बहुत उपयोगी है।

इस यंत्र की संरचना में लोहे की फ्रेम पर स्वतंत्र रूप से दो यंत्र समूह हैं। जिसमें प्रथम स्थान पर छोटा हल लगा हुआ है जो कि सूखी मिट्टी की परत हटाने का कार्य करता है। इसके पश्चात् दो तवीनुमा कूँड बनाने वाला यंत्र है जिससे जमीन में एक निश्चित गहराई की कूँड का निर्माण होता है। बीज की बुवाई के लिये एक चाडी स्थापित की गई है जिसमें बीज डालते ही त्रिकोनाकार स्तंभ से बीज समान मात्रा में एक चक्राकार प्लेट द्वारा वितरित हो जाता है। इस चक्राकार प्लेट को चैन व स्प्रोकेट की सहायता से घुमाया जाता है। इस यंत्र के प्रयोग से बीज उचित मात्रा में एक छिद्र व पाइप की सहायता से कूँड में स्थापित हो जाता है। यंत्र में लगे हुए तवेदार फावड़े मिट्टी से बीज को ढक देते हैं। साथ ही उसके पीछे लगे हुए दबाव पहिये से मिट्टी बीज को दबा देती है जिसके फलस्वरूप मिट्टी में उपस्थित नमी बीज के त्वरित अंकुरण में सहायक होती है।

### खरपतवार नियंत्रक यंत्र

संस्थान द्वारा एक मानव चलित खरपतवार नियंत्रक यंत्र का विकास किया गया है। इसकी सहायता से फसलों की दो लाइनों के बीच के खरपतवार को निकाला जा सकता है। इस यंत्र को आगे पीछे करके एक आदमी 85-90 मानव घण्टे में एक हैक्टेयर जमीन के खरपतवार निकाल सकता है।

### खेतों में मिट्टी की परत तोड़ने वाला यंत्र

“काजरी” द्वारा विकसित इस यंत्र में लोहे की फ्रेम में एक दांतेदार बेलन के पीछे 24 सेमी चौड़ी ब्लेड लगाई गई है। इस पूरे फ्रेम को लोहे के पाइप के हैंडल से जोड़ा गया है जिससे इस यंत्र को एक आदमी आसानी से आगे पीछे करके खेतों में

चला सके। इसकी सहायता से 80-85 मानव घण्टे में एक हैक्टियर खेत में मिट्टी की परत को तोड़ने के साथ-साथ खरपतवार पर भी नियंत्रण किया जा सकता है।

### बोरा पकड़ने वाला स्टेण्ड

बोरा पकड़ने के लिए लोहे का स्टेण्ड बनाया गया, जिसकी सहायता से दो आदमियों के बजाय केवल एक आदमी ही बोरे में अनाज भरने का कार्य सुविधापूर्वक कर सकता है। इसके फलस्वरूप मानव श्रम की बचत होती है।

### हरा चारा भंडारण संयंत्र

शुष्क क्षेत्र में सबसे अधिक दुधारू पशुओं का पालन किया जाता है और दुधारू पशुओं की दूध देने की क्षमता उनको दिये जो रहे हरे चारे पर निर्भर करती है। अतः यहाँ हरे चारे (साईलेज) के भण्डारण का विशेष महत्व है, जिससे पूरे साल हरे चारे की उपलब्धता बनी रहे। इस संस्थान में हरे चारे के भण्डारण के लिए एक सयंत्र विकसित किया गया है। जमीन के अन्दर लोहे, मिट्टी, रेत व सीमेन्ट की सहायता से भण्डारण सयंत्र का निर्माण किया गया है, जिसकी भण्डारण क्षमता 3 क्विंटल है। इसके साथ-साथ 25 क्विंटल क्षमता वाले सूखे चारे के भण्डार का भी निर्माण किया गया है।

### बेर ग्रेडिंग मशीन

शुष्क क्षेत्र में बेर एक महत्वपूर्ण फसल है। इसे ध्यान में रखते हुए संस्थान में बेर ग्रेडिंग मशीन का निर्माण किया गया। इसकी सहायता से विभिन्न आकार के बेरों को तीन अलग-अलग श्रेणियों में विभाजित किया जा सकता है। इस मशीन में दो अलग-अलग मापों के छिद्र वाले छल्लों को फ्रेम पर ढलान पर देते हुए व माप के अनुसार लगाया गया, जिससे फल अपने वजन व माप के अनुसार ही नीचे की ओर हो सके। मशीन के पूरे छल्लों के समूहों को एक व्यक्ति हेन्डल से संचालित कर सकता है। इसकी सहायता से प्रति घण्टा लगभग 100 कि.ग्रा. बेरों की ग्रेडिंग की जा सकती है।

### बूँद-बूँद सिंचाई संयंत्र

पानी के अधिक क्षमता से उपयोग के लिए कम दबाव से चलने वाले बूँद-बूँद सिंचाई संयंत्र का विकास किया गया है। इस संयंत्र को जमीन की सतह से 1 मी. की ऊँचाई पर स्थित पानी की टकी से जोड़ने पर यह गुरुत्वाकर्षण शक्ति से स्वचालित रहता है और बिजली की आवश्यकता नहीं होती है। इस संयंत्र के उपयोग से करीब 40 प्रतिशत उत्पादन बढ़ोत्तरी के साथ-साथ करीब 25 प्रतिशत पानी भी बचाया जा सकता है। इसे चलाने के लिए बाह्य शक्ति की जरूरत नहीं पड़ती है।

बूँद-बूँद पानी और फव्वारा सिंचाई पद्धतियों को स्तरीकृत किया गया। बूँद-बूँद पानी से सिंचाई पद्धति की प्रारम्भिक लागत करीब 35000/ है आती है जो कि दो उच्च

मूल्य की फसले, टमाटर और खरबूजा की खेती द्वारा दो वर्ष में फिर से प्राप्त की जा सकती है। रेगिस्तानी घास विशेषकर एल सिंडीकस (सेवण) हेतु फव्वारा सिंचाई पद्धति विकसित करने हेतु कार्य प्रगति पर हैं। यह निश्चित है कि प्रत्येक महीने सितम्बर-अक्टूबर, फरवरी और अप्रैल में 9 सेमी सिंचाई देकर सेवण घास की 6 कटाई प्राप्त की जा सकती हैं। इससे कुल हरा घास उपज 315 टन/है. (सूखा पदार्थ 12.7 टन/है.) प्राप्त किया जा सका। सूखे की स्थितियों में सेवण घास का सूखा पदार्थ उत्पादन 1 से 5 टन/है. वर्षा पर आधारित है।

### घास व चारे की गॉठ बनाने की मशीन

घास व चारे का सूखे के समय महत्व बढ़ जाता है। अच्छी वर्षा वाले वर्ष में पैदा हुए घास व चारे को कम से कम जगह में सुरक्षित रखने के लिये गॉठ बनाने की आवश्यकता पड़ती है। जिससे उसका परिवहन भी आसानी से किया जा सके। इस समस्या को ध्यान में रखते हुए ट्रैक्टर के पी.टी.ओ. धुरी द्वारा चालित घास व चारे की गॉठ बनाने वाली मशीन का निर्माण किया गया है। इस मशीन की सहायता से 6-8 क्विंटल प्रतिदिन की दर से घास व चारे की गॉठ बनाई जा सकती है।

### सौर ऊर्जा आधारित विभिन्न उपकरण

थार मरुस्थल देश का एक ऐसा क्षेत्र है जहाँ सबसे ज्यादा सौर ऊर्जा उपलब्ध रहती है और सबसे ज्यादा समय तक सूर्य प्रकाश उपलब्ध रहता है। इस क्षेत्र में वर्षा दिवस लगभग केवल 20 दिन ही है और कभी-कभी तो इससे भी कम होती है। इसलिये इस क्षेत्र में सौर ऊर्जा का दोहन अधिक से अधिक हो सकता है। सौर ऊर्जा को खाना पकाने, कृषि उत्पादों को सुखाने, पानी गर्म करने, पशु आहार उबालने, आसुत जल उत्पादन, मोम पिघलाने, शीत भण्डारण आदि के उपयोग में लिया जा सकता है। इसके अलावा सौर ऊर्जा को बिजली में भी बदला जा सकता है ताकि रोशनी हो सके तथा पम्प, टेलीविजन व रेडियो जैसे उपकरणों को चलाया जा सके।

### सौर कुकर

भारत में कुल ऊर्जा की खपत का 50 प्रतिशत सिर्फ भोजन, पकाने में खर्च हो जाता है। लकड़ी की खपत करीब 400 कि.ग्रा. प्रति व्यक्ति प्रतिवर्ष है। गॉवों में गोबर के उपलो को भी जलाया जाता है। अगर गोबर को ईंधन के बजाय खाद के रूप में खेतों में प्रयोग करें तो कृषि उत्पादन बढ़ सकता है। अतः सौर चूल्हे ईंधन बचाने में महत्वपूर्ण योगदान दे सकते हैं।

सौर चूल्हा दोहरी दीवार वाला बक्सा होता है। दीवारों के बीच में कुचालक भरा जाता है। ऊपर दो पारदर्शी कोंच तथा एक दर्पण लगा रहता है। इसे दक्षिण दिशा की तरफ रखा जाता है। जो भोजन पकाना हो उसको एल्युमिनियम के डिब्बों में उचित



उन्नत सौर शुष्कक



विष चुग्गे द्वारा खेतों में चूहा नियन्त्रण

मात्रा में पानी के साथ रखने से दो से तीन घण्टे में पक जाता है। सर्दियों में समय ज्यादा लगता है।

### पशु आहार सौर कुकर

पशुओं के खाद्य पदार्थ (बाटा) पकाने हेतु एक बड़े आकार का सौर कुकर रेखांकित, विकसित और अन्विकित किया गया। कुकर में स्थानीय रूप से उपलब्ध एवं सस्ती सामग्री जैसे चिकनी मिट्टी, बाजरे का भूसा और लीड प्रयोग में आती है। व्यवसायिक सामग्री जो इसके निर्माण हेतु आवश्यक है वह है सादा कॉच, माइल्ड स्टील एंगल और सीट, लकड़ी और एल्युमिनियम सीट, पकाने के बर्तन आदि। इस सौर कुकर में 5 पशुओं हेतु बाँटा (खाने की सामग्री) 10 कि.ग्रा. तक पकाया जा सकता है इसकी प्रभावकारिता 21.8 प्रतिशत है। इस कुकर की लागत 2000 रुपये है। इस सौर कुकर के प्रयोग से 65 कि.ग्रा ईंधन प्रतिदिन बचत की जा सकेगी।

### सौर शुष्कक

थार रेगिस्तान फल व सब्जियों सुखाने के लिय बहुत ही उपयुक्त क्षेत्र है। सूर्य के प्रकाश से खुले मैदान में फलों व सब्जिया को सुखाने की विधि दीर्घकाल से प्रचलित है। इस विधि से उपज में धूल गिरती है, कीड़े लग जाते हैं तथा उत्पाद को वर्षा से नष्ट होने का डर रहता है। सूखी हुई पत्तेदार सब्जियाँ तेज हवा में उड़ जाती हैं। सौर शुष्कक के प्रयोग से इस हानि से बचा जा सकता है।

“काजरी” द्वारा एक ऐसे सौर शुष्कक का निर्माण किया गया है जिसमें 100 कि.ग्रा. फल व सब्जियों को सुखा सकते हैं। इसके निर्माण में लगने वाले पदार्थ जैसे एल्युमिनियम या सफेद लोहे की चदर, लोहे की एंगल, कॉच, जाली इत्यादि बाजार में उपलब्ध है। इस सौर शुष्कक में विभिन्न प्रकार की सब्जियों को सुखा जा सकता है। इनमें मुख्यतः पालक, धनिया, पोदीना, मेथी, बथुआ, भिण्डी, गोभी, ग्वारफली, प्याज, लहसुन, हरी व लाल मिर्च, मटर, चुकन्दर, अरबी, हल्दी, मूली, गाजर, इमली, काचरा, बेर, खजूर, अगूर इत्यादि 2 से 4 दिन में सुखाई जा सकती है। हरी सब्जियों का रंग हरा ही रहता है। सूखी सब्जियों को गर्म पानी में भिगोने से उनका आकार वापस ताजी सब्जी के बराबर हो जाता है तथा बाद में सब्जी बना सकते हैं। किसानों के पास जब सब्जियों की मात्रा व उत्पादन अधिक हो तो उस समय सुखाकर बाद में अधिक कीमत पर बेच भी सकते हैं। एक सौर शुष्कक, जिसकी क्षमता 10 कि.ग्रा है, की कीमत करीब रु 3000 है। इस तरह पूरी इकाई, जिसमें 10 सौर शुष्कक लगे होते हैं, की कीमत रु 30000 है।

### संग्रहक सहित संचयन टंकी वाला सौर जल तापक

गर्म जल का उपयोग नहाने, कपड़े व बर्तन धाने आदि घरेलू कार्यों के लिये किया जाता है। देश में प्रचलित प्राकृतिक परिभ्रमण जलतापक यंत्र बाजार में उपलब्ध है

जिसकी कीमत अधिक होती है। साधारण आदमी इसे खरदीने में असमर्थ है, अतः "काजरी" द्वारा एक नये प्रकार का सौर जलतापक यंत्र बनाया गया है जिसमें सौर संग्राहक व संचयन टकी को एक ही में समन्वित किया गया है। यह टकी संग्राहक का कार्य भी करती है तथा गर्म पानी को इकट्ठा भी रखती है। इससे इसकी कीमत कम हो गयी है।

यह सौर जल तापक आयताकार जस्ते लगे लोहे की टकी का बना होता है जिसकी क्षमता 100 लीटर है। टकी की ऊपरी सतह को श्याम पट्ट रंग से रंग दिया जाता है। टकी को जस्ते लगे लोहे की चद्दर की बनी ट्रे में 100 मि.मी. कुचालक पदार्थ भरकर रख लिया जाता है। इसके ऊपर 4 मि.मी मोटे दो साधारण पारदर्शी काँच लगाये गये हैं। तापक को उचित कोण पर लोहे के एंगल स्टेण्ड पर खड़ा रखा जाता है जिससे शीत ऋतु में तापक की सतह पर अधिकाधिक सौर विकिरण गिरे। इस सौर जल तापक से प्रतिदिन 100 लीटर पानी (55° से 65° से तापमान) शाम को प्राप्त किया जा सकता है तथा कुचालक ढक्कन से शाम को ढकने पर दूसरे दिन प्रातःकाल तक 40°-50° से तक गर्म जल प्राप्त कर सकते हैं। इस जल तापक के प्रयोग से प्रतिदिन 4 किलोवाट विद्युत की बचत कर सकते हैं।

### सौर आसवन संयंत्र

सौर आसवन संयंत्र ऐसा साधन है जो सूर्य की ऊर्जा का उपयोग करके खारे या गन्दे पानी को आसवित पानी बना देता है। आसवित पानी की आवश्यकता जीप व ट्रैक्टर की बैटरियों में तथा विद्यालय की रसायन प्रयोगशाला में होती है। आसवित पानी में उचित मात्रा में खारा पानी मिलाकर पीने के पानी के रूप में भी काम में ले सकते हैं। एक वर्ग मीटर क्षमता के संयंत्र से 3-4 लीटर आसवित पानी प्रतिदिन प्राप्त कर सकते हैं।

### पानी के वाष्पीकरण द्वारा शीतलता के सिद्धान्त पर आधारित कूल चैम्बर

केन्द्रीय शुष्क क्षेत्र अनुसंधान संस्थान, जोधपुर ने एक बहुत सस्ती घरेलू शीतल तकनीकी का विकास किया है जो रेगिस्तानी क्षेत्रों में सब्जी एवं फलों का लघु समय के लिये आसानी से संरक्षण कर सकती है। इस नई शीतल विधि की विशेषता यह है कि इसमें न तो बिजली की कोई आवश्यकता होती है और न ही इसे बनाने में किसी विशेष निर्माण सामग्री की जरूरत पड़ती है। गाँव में ही उपलब्ध निर्माण सामग्री से इसे आसानी से बनाया जा सकता है।

यह नई शीतल विधि पानी के वाष्पीकरण द्वारा शीतलता के सिद्धान्त पर कार्य करती है और गर्मियों में काफी उपयोगी है विशेषकर ऐसे प्रदेशों/क्षेत्रों में जहाँ पर हवा में आर्द्रता कम हो। राजस्थान में अधिकतर जगहों पर गर्मियों के दिनों में आर्द्रता कम ही रहती है। जैसे-जैसे आर्द्रता कम होती है ठंडक का प्रभाव बढ़ता चला जाता है। ज्ञात रहे कि, डेजर्ट कूलर भी इसी वाष्पीकरण द्वारा शीतलता के सिद्धान्त पर कार्य

करता है। अन्तर इतना है कि डेजर्ट कूलर में बिजली की आवश्यकता होती है और इसे घरो को ठण्डा करने के लिये प्रयोग में लिया जाता है जबकि इस विधि (कूल चैम्बर) में बिजली की कोई आवश्यकता नहीं होती और सब्जी, फलों, बचा हुआ खाना एवं दूध आदि को ठण्डा रखकर उनका लघु समय के लिये संरक्षण किया जाता है।

यह नई शीतल विधि एक दोहरी ईंट की दीवार से बनाया गया छोटा चैम्बर है जिसकी अन्दरूनी नाप लगभग 60 x 60 x 50 सेमी. है। इस दोहरी ईंट की बनी दीवार के बीच (10 सेमी. का फासला) पानी (दिन में एक बार) भर देते हैं। यह पानी ईंट की बाहरी दीवार की सतह से वाष्पीकरण द्वारा चैम्बर के अन्दर के तापमान को कम कर देता है जैसे मटके में पानी का तापमान स्वतः ही समय के साथ घटता जाता है। कूल चैम्बर की अन्दर वाली ईंट की दीवार से पानी का वाष्पीकरण होने से चैम्बर में आर्द्रता काफी ऊँची (80-90 प्रतिशत तक) बनी रहती है जबकि खुली जगह में आद्रता लगभग 50 प्रतिशत या इससे भी कम रहती है। अधिक आद्रता और तापमान कम होने के कारण कूल चैम्बर में लघु समय के लिये फलों एवं सब्जियों का संरक्षण किया जाता है। इस संस्थान में कुछ सब्जियों जैसे टमाटर, मिर्च, बैंगन, पत्तागोभी, गाजर, भिण्डी, फूलगोभी, आलू इत्यादि का गर्मी एवं सर्दी के दिनों में सफलतापूर्वक संरक्षण किया है। इस तरह की यह नई शीतल विधि किसानों और सब्जी विक्रेताओं के लिये एक वरदान है। सब्जी का सही समय पर खेतों से निकास नहीं होने तथा बाजार तक नहीं पहुँच पाने के कारण खराब हो जाती है। किसान को उचित मूल्य नहीं मिलने पर सब्जी का अल्प समय के लिये संरक्षण करना पड़ता है, इससे किसान को दोहरी मार झेलनी पड़ती है। पहली सब्जी का कम भाव मिलना व दूसरा संरक्षण के समय सब्जी में होने वाला नुकसान। इस शीतल चैम्बर के प्रयोग से किसान सब्जी का लघु समय (4-5 दिन) के लिये सुरक्षित संरक्षण कर सकते हैं तथा अच्छा भाव मिलने पर सब्जी का विक्रय कर सकते हैं।

### सौर ऊर्जा आधारित मोमबत्ती निर्माण उपकरण

सौर ऊर्जा आधारित मोमबत्ती निर्माण उपकरण की यह विशेषता है कि इसमें मोम को सूर्य की गर्मी द्वारा पिघला कर इसे सॉचो में भर दिया जाता है। एक दिन में 15-16 किग्रा मोमबत्तियाँ बनाई जा सकती हैं। इस उपकरण की कीमत रु 5000 आती है। इसको गृहणियों एवं बच्चे तथा बुजुर्ग आसानी से काम में ले सकते हैं।

इस विधि में क्योंकि मोम एक बन्द डिब्बे में ही पिघलाया जाता है इसलिये वाष्पीकरण द्वारा मोम नहीं उड़ पाता। इसके अलावा काम करनेवाले व्यक्ति के स्वास्थ्य पर भी विपरीत प्रभाव नहीं पड़ता। वाष्पीकरण द्वारा 25-30 प्रतिशत तक होने वाले मोम के नुकसान से भी बचा जा सकता है।



सौर मोमबत्ती बनाने की मशीन रोजगार उपलब्ध करवाने वाली मशीन है। पारम्परिक मोमबत्ती बनाने की मशीन की अपेक्षा यह अत्यन्त लाभकारी है। इसमें वाष्पीकरण श्रम और लागत कीमत को कम किया जा सकता है।

छोटी आकार वाली सौर मोमबत्ती बनाने की मशीन की उत्पादक क्षमता गर्मी में 10-16 कि.ग्रा. मोमबत्ती और सर्दी में 6-9 कि.ग्रा है। इस की कीमत 12000 रुपये (9000 रु मोमबत्ती मशीन के + 3000 रु अन्य सामग्री के) है। इससे एक व्यक्ति 1000-1500 रुपये प्रति महीने अतिरिक्त आय प्राप्त कर सकता है।

राष्ट्रीय अनुसंधान एवं विकास परिषद ने इस युक्ति के लिए "काजरी" के डॉ पीबीएल चौरसिया, प्रधान वैज्ञानिक को 25000 रुपये का नकद पुरस्कार दिया है।

### **बहुउद्देश्यीय सौर यंत्र**

एक ही यंत्र से दो या उससे अधिक कार्य करने हेतु बहुउद्देश्यीय सौर संयंत्र भी "काजरी" में बना लिये गये हैं। इसमें एक सौर शुष्कक मय चूल्हे से भोजन भी बन सकता है और फल सब्जियों को भी सुखाया जा सकता है। एक अन्य संयंत्र सौर जलतापक मय शुष्कक से पानी भी गर्म किया जा सकता है। इस प्रकार एक बहुउद्देश्यीय संयंत्र से पानी भी गर्म हो सकता है, भोजन भी बन सकता है और फल व सब्जियों को भी सुखाया जा सकता है। इसके उपयोग से घरेलू कार्यों में खर्च होने वाले ईंधन की बचत की जा सकती है।

### **सौर प्रकाश वोल्टीय उपकरण**

सिलिकॉन जैसे अर्द्ध चालकों से बने यह सेल सौर ऊर्जा के 10-12 प्रतिशत भाग को सीधे बिजली में बदल देते हैं। इन सौर सेल से चलने वाले संयंत्रों का प्रयोग कर विभिन्न प्रकार के उन सभी कार्यों को किया जा सकता है जिनमें बिजली की आवश्यकता होती है। इसी सिद्धान्त पर आधारित सौर स्प्रेयर एवं डस्टर का विकास किया गया है जिससे कीटनाशी दवाओं के छिड़काव एवं भुरकाव किया जा सकता है। इसमें जहाँ सौर पेनल आदमी को छाया प्रदान करता है वही स्प्रेयर व डस्टर को चलाने के लिये बिजली भी पैदा करता है। सौर सैल से चलने वाले पम्प इन्दिरा गौधी नहर के आस-पास के भागों में उद्यानों के विकास हेतु अत्यन्त उपयोगी हैं। इन सौर पम्पों से बूँद-बूँद सिंचाई द्वारा जहाँ एक ओर जल की बचत होती है वही दूसरी ओर अत्यधिक जल के उपयोग से होने वाली समस्याओं जैसे लवणीयता एवं जल भराव से भी बचा जा सकता है। सौर पम्प में आजकल सरकार की ओर से अनुदान भी उपलब्ध है।

### **सामुदायिक सौर कुकर**

80 व्यक्तियों हेतु खाना पकाने का एक सामुदायिक सौर कुकर रेखांकित करके निर्मित और परीक्षित किया गया। यह कुकर हॉट बॉक्स सिद्धान्त पर आधारित है। इसमें एक परावर्तक है। इस कुकर को इस प्रकार बनाया गया है कि चौड़ाई से लंबाई का

रिफ्लेक्टर और कौच की खिडकी का अनुपात करीब 4" है। इस प्रकार अधिकतम विकिरण अनुरेखण कौच पर होता है। इस कुकर को हमेशा मध्यरेखा के सामने करके निर्धारित किया गया है। कुकर को उबालने, बेक करने और पकाने के लिए प्रयोग में लाया जा सकता है। इससे प्रति वर्ष 6 टन ईंधन की बचत होती है।

### सौर संचालित बूँद-बूँद सिंचाई पद्धति

“काजरी” द्वारा बूँद-बूँद पानी से सिंचाई पद्धति की उपयोगिता को देखते हुए मरुस्थलीय क्षेत्रों हेतु एक समन्वित सौर पी.वी. चालित सिंचाई पद्धति का विकास किया गया है। जिससे इस क्षेत्र में उद्यानों के विकास के लिए बूँद-बूँद सिंचाई पद्धति को सौर ऊर्जा द्वारा चलाया जा सके। इस सिस्टम को बनाते समय पौधों के लिए जल की आवश्यकता सौर पम्प की उपलब्धि, सौर पम्प की कार्य-क्षमता और विभिन्न प्रकार के ड्रिपर की प्रायोगिकता को ध्यान में रखा गया है। इस सिस्टम में 900 पीकवाट के सिलिकान के सौलर सेल के पैन का उपयोग किया गया है, जो 800 वॉट की मोटर मय पम्प को 6-7 घंटे प्रतिदिन चलाने में सक्षम है। इससे एक समय में करीब एक हैक्टेयर में 300 पौधों पर लगे ड्रिपर्स से सिंचाई की जा सकती है। यह सिस्टम 4-5 हैक्टेयर के उद्यान के विकास के लिए सक्षम है।

निम्नलिखित सौर उपकरण संस्थान द्वारा ग्रामीण और नगरीय क्षेत्रों में अपनाते हेतु विकसित किए गए।

- सहित संग्रहक प्रकार का सौर पानी गर्म करने का हीटर
- सौर पानी गर्म करने का हीटर सहित आसोत्र (स्टील)
- सौर पानी गर्म करने का हीटर कम कुकर
- तापमान का ऑटो संचालक सहित सौर कैबिनेट ड्रायर

इन सभी का विस्तृत स्तर पर प्रयोग छोटे-छोटे उद्योगों, पब्लिक सेक्टर के अधिकरणों सरकारी विभागों और कृषकों द्वारा व्यक्तिशः किया जा रहा है।

## उत्पाद—प्रसंस्करण

### बकरी दूध उत्पाद

मरुस्थलीय ग्रामीण क्षेत्रों में बकरी पालन एक आर्थिक स्थिरता प्रदान करने वाला महत्वपूर्ण व्यवसाय है। बकरी पालन मुख्यतः दूध व बकरें के मांस उत्पादन हेतु किया जाता है।

### बकरी दूध का महत्व

- बकरी का दूध कार्बनिक प्रकृति का उत्पाद है जो अत्यन्त पौष्टिक एवं पाचक है। इसके दूध से बच्चों में एलर्जी की बीमारी नहीं होती है।
- बकरी के दूध में कम वसा (25–38 प्रतिशत) और अधिक लेक्टोज (28–36 प्रतिशत) पाया जाता है।
- कैल्शियम, पोटेशियम, लोहा, मैगनीशियम, फॉस्फोरस और तांबा जैसे तत्व एवं विटामिन—सी गाय के दूध की अपेक्षाकृत अधिक पाये जाते हैं।
- 100–150 मिलि. बकरी का दूध एक बच्चे के लिए पूर्ण आहार है।

बकरी के दूध में पाई जाने वाली दुर्गन्ध के कारण इसके उत्पाद नहीं बन सके। “काजरी” ने शोध एवं प्रयास से दूध की दुर्गन्ध को दूर करके इसका पनीर, कुल्फी, दूध-पेय बनाया है।

### बकरी के दूध की कुल्फी

- बकरी के दूध को उबाल कर उसको गाढ़ा कर लें।
- उबालते समय ही 70 ग्राम गाढ़े दूध में 5 ग्राम शक्कर, 1 मिलीग्राम केसर, 1 ग्राम : काजू, 3 ग्राम . पिस्ता और वनीला एसेन्स 0.3 मिली. डालें।
- गाढ़ा किया हुआ 70 ग्राम दूध मिश्रण कुल्फी के सॉचे में डालकर ठण्डा फ्रीज में 5–6 घंटे रखने पर कुल्फी तैयार हो जाती है। एक कुल्फी के बनाने की कीमत रूपये 2.50 आती है जो बाजार में कम से कम रूपये 5 में बिक जाती है। अगर फ्रीज न हो तो एक मटके में नमक, कमली शोरा और थोड़ा बर्फ डाल दे और कुल्फी के सॉचे उसमें रख दें। तो भी 6–7 घण्टे में कुल्फी जम जाती है।

### बकरी के दूध का पनीर

- दूध को धीरे-धीरे हिलाते हुये गर्म करें।
- फिर उसमें साइट्रिक अम्ल 0.15 प्रतिशत की दर से मिलाये तथा दूध को हिलाते रहे।

- जैसे ही हरे पीले रंग-का दूध पनीर छाछ दिखाई देने लगे, पनीर को मलमल कपड़े से छान ले।
- उसके बाद पनीर को ठण्डे पानी में दो से तीन मिनट तक डुबा कर रखे। तत्पश्चात् पनीर को कपड़े में बांध ले और उसके ऊपर 5 किलो का वजन रख दे। 1 घण्टे में पनीर बन जायेगा।

### पनीर छाछ (दूध)-पेय

नमकीन स्वादिष्ट पनीर छाछ-पेय बनाने के लिए पनीर छाछ को 15 मिनट तक उबाल कर उसको मलमल के कपड़े से छानते हैं। इसमें फिर 4 ग्राम : काला नमक, 2 ग्राम साधारण नमक, 25 मिली: पोदीना का पानी और केवडा या खसखस और खाने के कलर डालकर पनीर छाछ-पेय तैयार किया जाता है।

इसमें प्रचुर मात्रा में लवण जैसे कैल्शियम, आयरन, पोटेशियम, मैग्नीशियम, फास्फोरस, कापर, कोबाल्ट, जिन्क तथा विटामिन "बी" काम्प्लेक्स है। इसलिए यह पेय स्वास्थ्य के लिए लाभकारी है।

### पीलू का स्ववेश एवं अन्य उत्पाद

सदैव हरा-भरा रहने वाला पीलू का वृक्ष 'जाल' मरुस्थलीय वनस्पति का एक मुख्य घटक है। यह पश्चिमी राजस्थान एवं गुजरात के अनेक क्षेत्रों में बहुतायत में पाया जाता है। गर्मियों में जब तापमान अपनी चरम सीमा पर होता है तब जाल का हरा-भरा वृक्ष बहुत सुहावना लगता है एवं विशेष रूप से ऊँट के लिए चारा उपलब्ध कराता है। इसी गर्मी के समय इस पर छोटे छोटे हल्के लाल एवं हल्के पीले रंग के फल आते हैं जिन्हें स्थानीय निवासी बड़े चाव से खाते हैं। ऐसी मान्यता है कि इसे खाने से लू का असर कम होता है। इन्हीं पीलू के फलों से केन्द्रीय शुष्क क्षेत्र अनुसंधान संस्थान, जोधपुर में नया उत्पाद 'पीलू का स्ववेश' तैयार किया गया है जो न केवल भीषण गर्मी में राहत देने वाला है बल्कि एक महत्वपूर्ण नये व्यवसायिक उत्पाद के रूप में भी स्वागत योग्य है।

पीलू के रसदार गूदे से 'पीलू जैम' भी बनाया गया है जो कि पीलू के फलेवर वाला एवं स्वादिष्ट होता है। बिना मौसम के पीलू का स्वाद लेने के लिए वैज्ञानिक विधि से सूखे पीलू भी तैयार किये गये हैं। व्यवसायिक दृष्टि से 'पीलू के स्कवाश' एवं अन्य उत्पादों का महत्व बहुत अधिक है क्योंकि बचे हुए पीलू के बीजों में 40 से 50 प्रतिशत अखाद्य वसा पाया जाता है जिसे विभिन्न उपयोग में लिया जा सकता है। साबुन उद्योग इस वसा के उपयोग का सम्भावित क्षेत्र है। पीलू के वसा का उपयोग मोमबत्ती उद्योग में भी किया जा सकता है। मल्हम के आधार (बेस) के रूप में भी इस वसा का उपयोग हो सकता है। बीजों से वसा निकालने के पश्चात् बची हुई खली में 29 प्रतिशत प्रोटीन की मात्रा पाई गई है। अतः इस खली का उपयोग पशुआहार के रूप में भी किया जा

सकता है। एक अनुमान के अनुसार, विभिन्न क्षेत्रों से पीलू के बीज की सम्भावित उपलब्धता 47,000 टन आंकी गई है।

### फसलोपरांत तकनीकी

शुष्क क्षेत्र में जलवायु की विषमता के कारण फलो की आपूर्ति एक विशेष मौसम में ही सम्भव हो पाती है। वर्ष पर्यन्त इनकी आपूर्ति रखने की दृष्टि से संस्थान में इनके परिरक्षण की दिशा में प्रयत्न किये गये, जिनके द्वारा अन्य मौसम में भी फल की उपलब्धता तो होती ही है, साथ ही अधिक उत्पादित फलो का भी समुचित उपयोग हो जाता है।

**बेर:** बेर के फलो से स्वैश, जैम, मुरब्बा, बेर का अचार तथा सूखे बेर आदि परिरक्षित पदार्थ बनाने की विधियों का निर्धारण किया गया।

**अनार:** अनार के फलों में सबसे बड़ी समस्या फलो के फटने की है। इस तरह के छोटे तथा फटे हुये फलों का परिरक्षण करके अधिक आमदानी प्राप्त की जा सकती है। इसके फलो से स्वैश, जैली तथा अनार दाना आदि परिरक्षित पदार्थ बनाने की विधियाँ निर्धारित की गयी है।

**खजूर:** पश्चिमी राजस्थान की परिस्थितियों में खजूर के फल प्रायः मानसून सीजन में (जुलाई—अगस्त) पककर तैयार होते हैं। फल पकने के समय यदि वर्षा हो जाती है, तो इसके सारे के सारे फल सड़ कर खराब हो जाते हैं। इस नुकसान से बचने के लिए खजूर के फलो को “डोका” अवस्था में तोड़कर इनसे छुहारा तथा अन्य परिरक्षित पदार्थ बनाये जा सकते हैं। खजूर के फलों से छुहारा, पिंड खजूर, जैम तथा खजूर सान्द्रण आदि बड़े ही आसान तरीके से बनाये जा सकते हैं।

**ऑंवला:** इसके फलो में प्रचुर मात्रा (600—700 मि.ग्रा. प्रति 100 ग्राम) में विटामिन—सी पाया जाता है, जो इन फलो में ऐसे रूप में होता है कि फलो को गर्म करने या उबालने पर भी नष्ट नहीं होता है। अतः इस गुणकारी फल के अन्दर पाये जाने वाले औषधीय गुणों को सुरक्षित करके बाद में उपयोग किया जा सकता है। इस संस्थान में ऑंवले के फलों से मुरब्बा, जैम, अचार तथा ऑंवला चूर्ण आदि परिरक्षित पदार्थ बनाये गये हैं।

**बेल:** ऑंवले की तरह बेल भी औषधीय फल के रूप में शुष्क क्षेत्र में उगाया जाता है। इसके फल गर्मियों में पक कर तैयार होते हैं। इसके फलों से मुरब्बा, स्वैश, जैम तथा बेल पाउडर आदि बनाने की विधियों का निर्धारण किया गया है।

**कैर व गूँदा:** राजस्थान प्रदेश का मूल देशज माने जाने वाले ये फल यहाँ पर प्राकृतिक रूप से बहुतायत में पाये जाते हैं। यहाँ के मूल निवासी इसके फलो को कई प्रकार से प्रयोग में लाते हैं। इसके फलों से इस संस्थान में अचार बनाने की विधि निर्धारित की गयी है।

### ग्वारपाटा के प्रसंस्कृत उत्पाद

- ऐलो क्रेक क्रीम : यह क्रीम कंटी-फटी और रूखी त्वचा के लिए बहुत उपयोगी है। यह त्वचा की छोटी-मोटी खरोचों और घावों को भरने में भी सहायक है।
- ऐलो मॉईस्चराइजर : यह सामान्य/तैलीय त्वचा को मुलायम बनाकर उसमें निखार जगाता है। यह सर्दी के कारण त्वचा पर बनने वाले काले धब्बों को भी मिटाता है।
- ऐलो कोल्ड क्रीम : सामान्य एवं हलका रूखे त्वचा के लिये उपयोगी है।
- ऐलो जैल : यह मुख्य रूप से एक मॉईस्चराइजर के रूप में कार्य करता है। यह गर्मियों में बहुत ही उपयोगी है। इसके नियमित इस्तेमाल से बालों की बढ़ोत्तरी के साथ-साथ नए बाल का उगना भी संभव होता है।
- ऐलो केन्डी : यह एक खाद्य-पदार्थ है। इसके सांद्रक रूप में ए.वी.पी.एस. इसमें मौजूद रहते हैं।
- ऐलो वेरा का आचार : प्राकृतिक अव्यय तथा ए.वी.पी.एस. मौजूद है।

## तकनीक हस्तांतरण

### तकनीकी हस्तान्तरण

“काजरी” अपनी अनुसंधान गतिविधियों के साथ-साथ प्रसार और प्रशिक्षण गतिविधियों के द्वारा अपनी विकसित तकनीकों को किसानों और कृषीय अधिकारियों तक पहुँची है। फसलों, टीबा स्थयीकरण, बूँद-बूँद एव फव्वारा सिंचाई पद्धतियों आदि को किसानों के खेतों एवं सरकारी फार्मों पर पश्चिमी राजस्थान में देखा जा सकता है। “काजरी” द्वारा विकसित तकनीकों को राजस्थान सरकार के वित्तीय सहयोग से 6 जिलों के 12 गाँवों में प्रभावी तरीके से पहुँचाया गया है। सस्थान के कृषि विज्ञान केन्द्रों द्वारा किसानों को विभिन्न कृषीय पद्धतियों पर तकनीकी मार्ग दर्शन उपलब्ध करवाया गया है। समय-समय पर किसानों के प्रयोग हेतु प्रसार साहित्य भी प्रकाशित किया जाता है। मरु भूमि पारिस्थितिकी और पर्यावरण समस्याओं पर जागरूकता उत्पन्न करने हेतु “काजरी” द्वारा विभिन्न प्रदर्शनियों का समय-समय पर आयोजन किया जाता है। समय-समय पर सस्थान में तथा बाहर गाँवों में किसान मेलों का आयोजन भी किया जाता है। इसके अतिरिक्त “काजरी” के तीन कृषि विज्ञान केन्द्रों (जोधपुर, पाली एवं भुज) द्वारा किसानों को सस्थान में एवं गाँवों में विभिन्न प्रशिक्षण व सलाह दी जाती है। सस्थान में स्थित “एटिक” में किसानों को सलाह, बीज, पौधे, खाद आदि एक ही स्थान पर उपलब्ध कराये जाते हैं।

सस्थान द्वारा विकसित और प्रस्तावित की गई किस्मों के परिणामस्वरूप क्षेत्र के 64 प्रतिशत में बाजरी, करीब 75 प्रतिशत में राया और 50 प्रतिशत में ग्वार की उन्नत किस्में लगाई गई हैं। पिछले दशक में 5.4 टन बीज मरु ग्वार, 23 टन मरु मूँठ और 2 टन से अधिक अन्य शुष्क फसलों के वितरित किये गये।

उच्च लवणीयता सकेन्द्रित पानी से सिंचाई से उत्पन्न मृदा लवणीयता को दूर करने के लिए किसानों को राज्य सरकार द्वारा दी जा रही वित्तीय सहायता में “काजरी” द्वारा स्तरीकृत जिप्सम देय मानकों को स्वीकार किया गया है।

“काजरी” का मरु उद्यानिकी में बहुत बड़ा योगदान रहा है। जोधपुर के आस-पास 50 बेर की नर्सरियों है जो प्रतिवर्ष 5.7 लाख पौधे बेचे रहे हैं। इससे ग्रामिणों को रोजगार उपलब्ध हुए हैं। 1979 से 5 मिलियन पौधों से ज्यादा (25 मिलियन रु की प्राप्ति) पौधे इन नर्सरियों द्वारा बेचे गये। गुजरात, महाराष्ट्र और कर्नाटक में “काजरी” द्वारा विकसित अनार की किस्में लोकप्रिय हो रही हैं।

150 से अधिक गाँवों में “काजरी” सीधे अपनी तकनीक का प्रदर्शन किया है। “काजरी” क्षेत्र के किसानों व पशुपालकों को प्रशिक्षण भी देती है।

पशुमेला एव विभिन्न ग्रामीण आयोजनो मे कृषि प्रदर्शनी का आयोजन भी किया जाता है, ताकि ज्यादा से ज्यादा ग्रामीण लाभ उठा सके। समाचार के जरिये भी कृषि सम्बन्धी सलाहें लोगो को दी जाती है। इस तरह यह विभाग अपने वैज्ञानिको के जीवन्त सहयोग से किसानों की भरपूर सेवा का कार्य निष्पादन करता आ रहा है। आज शोधकार्य मे लगे वैज्ञानिको की रुचि भी किसानो की सेवा में ज्यादा दिखाई दे रही है। यह परिवर्तन प्रसार कार्य की सफलता का द्योतक है।

### कृषि प्रसार एवं प्रशिक्षण

“काजरी” की उन्नत तकनीकियों के प्रसार हेतु वर्तमान मे गाँव दातीवाडा को गोद लिया गया है जिसमें “काजरी” द्वारा विकसित बाजरी की किस्म सी जेड पी. 9802, एव उसमे एकीकृत पौषक प्रबन्धन, खरीफ फसलो मे चूहा नियंत्रण, मरु सेना द्वारा मोठ एवं ग्वार को उपचारित करके बोना, पशु पौष्टिक द्वारा पशुओं मे दुग्ध उत्पाद बढ़ाना एवं कम्पोस्ट बनाना आदि को प्रदर्शित किया गया है एवं इन पर प्रशिक्षण भी आयोजित किये। बाजरा की उन्नत किस्म सी जेड.पी 9802 के प्रयोग से 631 कि.ग्रा. उपज प्राप्त हुई जबकि स्थानीय किस्म से केवल 460 कि.ग्रा. उपज प्राप्त हुई।

बाजरा एवं ग्वार की फसल में चूहा नाशी विष चूगे के प्रयोग किये गये। बाजरा की फसल मे 4 चूहा नाशी जिंक फॉस्फाइड, ब्रोमेडाइओलोन, जिंक फॉस्फाइड + ब्रोमेडायोडोन एव अनुपचारित के 4 उपचार लिये गये। चूहा नाशी के प्रयोग से बाजरा की उपज मे 36 प्रतिशत की वृद्धि हुई जबकि ग्वार की फसल मे एक चूहा नाशी जिंक फॉस्फाइड के प्रयोग से उपज में 14 प्रतिशत की वृद्धि हुई।

मरु सेना से ग्वार की उन्नत किस्मो को बीज उपचारित करके बोने से ग्वार मे फाल अधिक आया, बीमारी कम लगी एवं 12 से 18 प्रतिशत की उपज में बढ़ोत्तरी हुई अपेक्षाकृत बिना उपचारित करके बीज बोने के। स्थानीय किस्म मे लगभग 32 प्रतिशत की उपज बढ़ी।

पशुओ में दुग्ध उत्पादन बढ़ाने हेतु “काजरी” पौष्टिक दाना पर गाँव दातीवाडा मे प्रशिक्षण आयोजित किये गये। प्रशिक्षण के द्वारा जो पौष्टिक दाना तैयार हुआ वह बकरी, गाय एव भैंस को खिलाया गया। बकरी को 100 ग्राम दाना प्रति दिन एवं गाय एवं भैंस को 300 ग्राम प्रति दिन (150 ग्राम सुबह, 150 ग्राम शाम) खिलाया गया, जिससे बकरी मे 2 महीने बाद 460 मि. लीटर, गाय से 860 मि.लीटर एवं भैंस मे 950 मि.ली. प्रति दिन दुग्ध उत्पादन में बढ़ोत्तरी हुई। पशुओं को पौष्टिक दाना खिलाने से पाण मे बढ़ोत्तरी हुई, स्वास्थ्य ठीक रहा एव जो पशु हड्डी, प्लास्टिक खाते थे वो भी नियन्त्रित हो गये।

कृषि महिला कार्यक्रम के अन्तर्गत महिला स्वयं सहायता को पशु पालन एवं उद्यमिता विकास हेतु प्रशिक्षण दिया गया यह प्रशिक्षण 7 गावो भैंसेर कोतवाली,



बीजवाडिया, डोली, दातीवाडा, बोरावास एव खोरवरिया मे आयोजित किये गये जिससे उनके ज्ञान एवं दक्षता मे वृद्धि हुई।

### कृषक महिलाओं में उद्यमिता विकास

स्वयंसहायता समूह छोटे उद्यमियो की ऐसी सरस्था है, जिनके सदस्य सामूहिक जिम्मेवारी तथा परस्पर सहमति से लघु उद्योग स्थापित कर आय अर्जन करते हैं। राष्ट्रीयकृत बैंक कम ब्याज ऋण उपलब्ध करवाकर तथा राज्य सरकार विभिन्न संसाधन उपलब्ध करवाकर सहयोग प्रदान करती है। महिलाएँ, पुरुषो की तुलना मे, कर्ज वापसी मे अधिक अनुशासित एवं प्रतिबद्ध होने से आज कुल कार्यशील स्वयसहायता में से 90 प्रतिशत से अधिक महिला स्वय सहायता समूह कार्य कर रहे है। महिलाएँ अपनी प्राकृतिक योग्यता से गाँव में उपलब्ध ससाधनो एव उत्पाद से निम्नलिखित क्रिया-कलापो से अच्छी आय अर्जन कर सकती है।

### किचन गार्डन

किचन गार्डन ग्रामीण महिलाओ के आय का सरल तरीका है। मरुस्थल मे जहाँ, पानी की उपलब्धता की कमी है, वही घर के बेकार पानी का उपयोग किचन गार्डन मे कर सकती हैं। घर के पिछवाड़े मे मौसमी फल एवं सब्जियाँ लगाकर घर की पूर्ति के पश्चात् शेष बचे उत्पाद को बेच कर अच्छी कमाई कर सकती है।

### नर्सरी

ग्रामीण महिलाएँ अपने परम्परागत ज्ञान को तकनिकी प्रशिक्षण से प्रवीणता लाकर घर के पास या अन्य खुल्ली जगह पर नर्सरी स्थापित कर सकती है। बाजार की माग को ध्यान मे रखकर वनोत्पादन, फल एव फूल वाले पौधो की पौध प्लास्टिक थैलियो मे तैयार करके निकटस्थ पंचायत, विद्यालय तथा अन्य गैर सरकारी/सरकारी सरस्थाओ को बेच कर अच्छा धन कमाया जा सकता है। नर्सरी स्थापना हेतु राज्य सरकार कई अनुदान योजनाएँ है, जिनका फायदा भी लिया जा सकता है।

### खाद्य परिरक्षण

खाद्य परिरक्षण, महिलाओं के आय-अर्जन का परम्परागत तरीका है। मौसमी फल एवं सब्जी वाली फसलों के उत्पाद के अचार, जैम और जैली बनाकर। फल और सब्जियो को सुखाकर, बे मौसम में बेचकर अच्छी आय प्राप्त की जा सकती है। अधिशेष दूध से पनीर एव उत्पाद बनाकर। शादी-विवाह एव सामाजिक मौके पर ग्रामीण महिलाएँ केटरिंग जैसा व्यवसाय अपना कर अपने परिवार को आर्थिक सम्बल तो प्रदान करती है, साथ जीवन स्तर मे आमूल परिवर्तन ला सकती है।

## सामाजिक आर्थिक अध्ययन

राजस्थान की घुम्मकड़ जातियों गाडोलिया लौहार, राइका का पूर्ण अध्ययन किया गया।

इसके अतिरिक्त प्रदर्शन, प्रशिक्षण, कृषि तकनीक सूचना केन्द्र, कृषि विज्ञान केन्द्र, पत्रिकाओ, पेम्पलेट्स आदि के माध्यम से “काजरी” अपनी तकनीक लेकर गाँव-गाँव पहुँची है। “काजरी” की विभिन्न तकनीक एव उनके लाभ लागत अनुपात से स्पष्ट है कि काजरी की तकनीक कम लागत एव अधिक मुनाफा देने वाली है।

1961 और 2001 के मध्य पश्चिमी राजस्थान में मानव संख्या 194 प्रतिशत बढ़ तथा पशु संख्या 72 प्रतिशत बढ़ी। 1961 में मानव घनत्व 37 प्रति कि.मी. तथा पशुसंख्या घनत्व 66 प्रति वर्ग कि.मी थी जो 2001 में क्रमशः 108 प्रति वर्ग कि.मी. और 113 प्रति कि.मी. हो गई। परन्तु प्राकृतिक ससाधन वही है और वही रहेंगे। यह मुख्यतः अनुसंधात्मक तकनीक का परिणाम ही रहा कि इस बढ़ती मानव व पशु संख्या का उचित प्रबन्धन हुआ।

“काजरी” की कम लागत वाली व अच्छा मुनाफा देने वाली ये तकनीकें आज स्पष्ट राजस्थान के गाँवों में दृष्टिगोचर होती हैं। “काजरी” न केवल राज्य स्तरीय कृषि, जल, वानिकी, अकला से निपटने सम्बंधी, परियोजनाओं में महत्वपूर्ण संरक्षण में भी एक नोडल एंजेंसी बनाया गया है। “काजरी” के रेगिस्तानीकरण नियंत्रण प्रबोधन एवं मूल्यांकन सम्बंधी योगदान को अन्तर्राष्ट्रीय स्तर पर माना गया है। कम लागत एवं अधिक उत्पादन द्वारा लाभ देने वाली “काजरी” की विभिन्न तकनीकों को शुष्क क्षेत्र के किसानों द्वारा विस्तृत स्तर पर अपनाया गया है।

## सहयोग

संस्थान वर्षों से भारतीय कृषि अनुसंधान परिषद् के अन्य संस्थानों, कृषीय विश्वविद्यालयों और अन्य राष्ट्रीय एवं अंतर्राष्ट्रीय एजेंसियों से सहयोग बनाए हुए है। फेरा, भारत-आस्ट्रेलिया, भारत-अमेरिकी, भारत-जापान, नाबार्ड, बंजर भूमि विकास बोर्ड, अतिरिक्त विभाग, कपडा मंत्रालय, ग्रामीण विकास विभाग, राज्य सरकार आदि के वित्तीय सहयोग से विभिन्न अनुसंधान परियोजनाएँ संस्थान में चलाई जा रही हैं।

## पुरस्कार एवं सम्मान

“काजरी” के विभिन्न वैज्ञानिकों को उनकी अपूर्व सेवाओं हेतु कई राष्ट्रीय एवं अंतर्राष्ट्रीय पुरस्कार एवं सम्मान दिए गए। उनमें से कुछ अति विशिष्ट पुरस्कारों को यहाँ बताना आवश्यक है।

- (1) काजरी को राजभाषा प्रयोग हेतु राजश्री टडन प्रथम पुरस्कार
- (2) अखिल भारतीय दलहन परियोजना चौधरी देवी लाल आउटस्टेडिंग एवार्ड (काजरी)

- |                                 |  |
|---------------------------------|--|
| (3) श्री सीपी भिम्मया           | ईरान राज्य द्वारा गोल्डन शील्ड                               |
| (4) श्री आरबी. दास              | अंतर्राष्ट्रीय कृषि एवं खाद्य सगठन द्वारा मेडल               |
| (5) डॉ. आई प्रकाश               | रफी अहमद किदवई मेमोरियल और इन्सा एवार्ड                      |
| (6) डॉ. रामनिवास                | जवाहर लाल नेहरू एवार्ड                                       |
| (7) डॉ. ए कृष्णन                | राष्ट्रीय फेलोशिप  |
| (8) डॉ. के.ए. शकर नारायण और टीम | भकृअप टीम एवार्ड   |
| (9) डॉ. आईसी गुप्ता             | डॉ. राजेन्द्र प्रसाद एवार्ड (सबसे अच्छे हिन्दी प्रकाशन हेतु) |
| (10) डॉ पीबीएल चौरसिया          | एनआरडीसी एवार्ड  |
| (11) डॉ आर.के कौल               | इन्सा मेडल   |
| (12) डॉ जे वेकटेश्वर्तु         | रफी अहमद किदवई मेमोरियल एवार्ड                               |
| (13) डॉ सुरेश कुमार             | डॉ के.ए. शकर नारायण मेमोरियल एवार्ड                          |
| (14) डॉ. के.आर सोलकी            | भाकृअप टीम एवार्ड  |
| (15) डॉ जेसी तरफदार             | सुकुमार बसु मेमोरियल एवार्ड                                  |
| (16) डॉ डी कुमार                | आइसीर एवार्ड   |
| डॉ आरएस मेडतिया                 |  |
| डॉ प्रतिभा तिवारी               |  |
| (17) डॉ एसके कौशिक              | इदिरा गाँधी राजभाषा पुस्तक लेखन पुरस्कार                     |
| (18) डॉ हरपाल सिंह              | आईएसएई टीम एवार्ड  |
| डॉ. एके सिंह                    |  |
| डॉ एचएल कुशवाहा                 |  |
| (19) डॉ एवी राव                 | डॉ के.ए. शकरनारायण मेमोरियल एवार्ड                           |
| (20) डॉ जेसी तरफदार             | इम्फोस-फई (IMPHOS-FAI) एवार्ड                                |
| (21) डॉ एचएल कुशवाहा            | आर्यभट्ट एवार्ड (स्वदेशी साईस मूवमेन्ट, इण्डिया)             |
| डॉ एके सिंह                     |  |
| डॉ हरपाल सिंह                   |  |
| डॉ एचसी बोहरा                   |  |
| (22) डॉ केसी सिंह               | डॉ के.ए. शकरनारायण मेमोरियल एवार्ड                           |
| डॉ एएस राव                      |  |
| (23) डॉ पीसी पाडे               | डॉ. एसएस भटनागर एवार्ड (हरिओम आश्रम प्रेरित)                 |

काजरी की उपलब्ध तकनीकों का औसत लाभ लागत अनुपात और प्राप्ति

तकनीक का नाम	लागत	फसल/कृषि पद्धति जिसके लिए उपयुक्त	पानी प्रयोग प्रभावकारिता / जल संरक्षण	कृषि उपज और अन्य लाभो पशु पालन आदि में वृद्धि	लाभ लागत अनुपात	पुनर्प्राप्ति समय
उन्नत जल संरक्षण ढाँचा	अलग-अलग करीब 40000-50000/ फार्म पोंड	पीने/उद्यानिकी आधारित कृषि पद्धति	वर्षा जल संरक्षण और प्रयोग	80-120 प्रतिशत	175-250	द्वितीय वर्ष से
क्षारीय पानी से सिंचित भूमि का प्रबंध	विभिन्न करीब 4000-10000/ है	क्षारीय मृदा और लवणीय पानी से सिंचित कृषि पद्धति	उच्च जल प्रयोग क्षमता	200-500 प्रतिशत	25-45	प्रथम वर्ष
बेर और अन्य उद्यानिकी फसलो का उन्नत रोपण	करीब 10000-15000/ है तीन वर्ष हेतु स्थापन लागत	शुष्क भूमि/सिंचित कृषि पद्धति	जल प्रयोग प्रभावकारिता 40-50 प्रतिशत	200-350 प्रतिशत	25-35	चतुर्थ वर्ष
कुमट (अकेसिया सेनेगल) से अधिक गोद उत्पादन	रु 40/पेड	कुमट आधारित फसल पद्धति	हों	400 से 750 ग्राम गोद/पेड	30-30	प्रथम वर्ष
खेती पद्धति और वैविध्य पूर्ण कृषि	विभिन्न	शुष्क/सिंचित कृषि पद्धति	हों	100 से 400 प्रतिशत	विभिन्न	प्रथम से चौथे वर्ष
शुष्क जल ग्रहण क्षेत्र प्रबंधन	जलग्रहण क्षेत्र विकास कार्यक्रम पर निर्भर करीब 4000-6000 रु/है	विविध जल-प्रयोग शुष्क और सिंचित फसल पद्धति, एकीकृति भू-प्रबंधन	हों	250-500 प्रतिशत	10-40 विभिन्न	द्वितीय वर्ष
सिचाई पद्धति	रु 30000 फव्वारा एव रु 65000 बूँद-बूँद पद्धति हेतु	सभी फसलो हेतु टमाटर, मिर्ची, कपास, सब्जी, तरबूज और उद्यानिकी फसल हेतु	30-55 प्रतिशत पानी की बचत	35-50 प्रतिशत उपज वृद्धि नियंत्रण और कुल सिचाई पद्धति में	-	2-4 वर्ष फसल और सिचाई पद्धति पर निर्भर
शुष्क और सिंचित खेती हेतु कृषि पद्धति	विभिन्न रु 3000-5000/है शुष्क क्षेत्र हेतु, रु 7000-10000 सिंचित क्षेत्र हेतु	कृषीय फसल पद्धति	150-200 प्रतिशत	200 से 400 प्रतिशत	14-25	प्रथम वर्ष

काजरी शोध के सोपान

तकनीक का नाम	लागत	फसल/कृषि पद्धति जिसके लिए उपयुक्त	पानी प्रयोग प्रभावकारिता / जल संरक्षण	कृषि उपज और अन्य लाभो पशु पालन आदि में वृद्धि	लाभ:लागत अनुपात	पुर्न प्राप्ति समय
फसल की किस्मों का विकास बाजरा सी जेड सी -923 (निरस्तारित और नोटीफाइड)	रु 150/है (बीज कीमत)	फसल आधारित कृषि पद्धति	शुष्क एव सिंचित दोनों क्षेत्रों हेतु उपयुक्त	7-20 प्रतिशत अधिक उपज	-	उसी वर्ष
बाजरा किस्म सी जेड पी -9802 (निरस्तारित एव नोटीफाइड 2002)	रु 150/है (बीज कीमत)	वही	400 मि मी से कम वर्षा वाले सर्वाधिक शुष्क क्षेत्रों हेतु उपयुक्त	14 प्रतिशत अधिक अन्न उपज	-	उसी वर्ष
काजरी मोठ-1	रु 5000-6000/है.	एकल फसल, बाजरा के साथ अर्न्तफसल	--	10-15 प्रतिशत उच्च यलोपीतवायरस प्रतिरोधी उच्च चारा 2500-300 कि ग्रा धान प्रोटीन 25 प्रतिशत	21	उसी वर्ष
काजरी मोठ-2	रु. 5000-6000/है	एकल फसल बाजरा के साथ अर्न्त फसल में, देरी से बुवाई जुलाई अत तक	--	काजरी मोठ-1 से 15-20 प्रतिशत धान प्रोटीन 25 प्रतिशत	21	उसी वर्ष
काजरी मोठ-3	रु 5000-6000/है	शुष्क क्षेत्र, खराब मृदा, एकल फसल अर्न्तफसल बाजरा के साथ	--	10-12 प्रतिशत उच्च, सूखारोधी पीतवायरस से बचाव	3.51	उसी वर्ष
घास काजरी-75 (मारवाड अजन)	बीज कीमत रु. 1000 कुल कीमत करीब 4000/है	सेंचरस सिलियरिस चारागाह स्थापन खरीफ हेतु उपयुक्त	सूखारोधी	वर्षा पर निर्भर 50 प्रतिशत अधिक हरा चारा 30% अधिक सूखा चारा	-	दूसरे वर्ष
काजरी-76 मारवाड घामण	बीज कीमत रु 1000 कुल लागत करीब रु 4000/है	सेंचरस सैटीजरस	सूखारोधी	10-12 प्रतिशत उच्च हरा चारा	-	दूसरे वर्ष से

तकनीक का नाम	लागत	फसल/कृषि पद्धति जिसके लिए उपयुक्त	पानी प्रयोग प्रभावकारिता / जल संरक्षण	कृषि उपज और अन्य लाभो पशु पालन आदि में वृद्धि	लाभ लागत अनुपात	पुन प्राप्त समय
घास काजरी-2221 (जेनेटिक स्टोक-2003)	बीज कीमत रु. 1000/है	सेचरस सिलियरिस चारागाह स्थापन	सूखारोधी	करीब 20 प्रतिशत अधिक हरा घास	-	दूसरे वर्ष से
बहु-पोषक खाद्य बट्टिका	रु 10-12/कि ग्रा	बड़े और छोटे जानवर शुष्क कृषि पद्धति अन्तर्गत	-	18-40 प्रतिशत वृद्धि दूध उत्पादन में	30	1.5 महीने
पूर्ण पशु खाद्य बट्टिका	रु 5-6/कि ग्रा	बड़े व छोटे पशु शुष्क कृषि पद्धति अन्तर्गत	-	15 प्रतिशत दूध उत्पादन में वृद्धि (बड़े पशु)	21	15 महीने
बहु-पोषक खाद्य मिश्रण	रु 8-10/कि ग्रा	वही	-	40 प्रतिशत दूध वृद्धि छोटे पशु	34	15 महीने
भूसे का यूरिया उपचार	रु 0.40-0.45/कि ग्रा	शुष्क कृषि में बड़े व छोटे पशु	-	20 प्रतिशत वृद्धि उपज में	4.02	2 महीने
बकरी के दूध से कुल्फी बनाना	रु 15/कि ग्रा	कृषि पद्धति में छोटे पशु	-	100 प्रतिशत वृद्धि आय में	20	10 दिन
बकरी दूध से पनीर व वे बनाना	रु 10/कि ग्रा	शुष्क कृषि में बड़े व छोटे पशु	-	60 प्रतिशत वृद्धि आय में	20	15 दिन
कृन्तक प्रबंधन हेतु विष चुग्गा	रु 15-30/कि ग्रा विष चुग्गा (50-70 चूहा बिलो हेतु पर्याप्त)	शुष्क क्षेत्रों के शुष्क एव सिंचित क्षेत्रों हेतु	लागू नहीं	चूहा नियंत्रण में 80 प्रतिशत सफलता	10.1	5-10 दिन
आई पी एम मरु सेना-2	बीज उपचार रु 25 मृदा में डालना रु 100	जीरा	लागू नहीं	0.5 किघ/है	170	4 महीने
आई पी एम मरु सेना-1	बीज उपचार रु 25 मृदा में डालना रु 100	सभी फसल	-	0.5 किघ/है बीमारी पर निर्भर	170	4 महीने
आई पी एम मरु सेना-3	बीज उपचार रु 25	फली धान्य	लागू नहीं	0.35 किघ/है	125	4 महीने
सौर मोमबत्तीय सघन	रु 12000 सॉंचे, मोम पिघलाने सहित	भारत में कहीं भी विशेषतत शुष्क क्षेत्र	पारम्परिक पद्धति से होने वाली मोम के वाष्पीकरण में 5 प्रतिशत बचत	गर्मी में 10-16 कि ग्रा/दिन, सर्दी में 6-9 कि ग्रा/दिन	प्रति एकक से अतिरिक्त मासिक आय-रु 2000	1 वर्ष

काजरी शोध के सोपान

तकनीक का नाम	लागत	फसल/कृषि पद्धति जिसके लिए उपयुक्त	पानी प्रयोग प्रभावकारिता / जल संरक्षण	कृषि उपज और अन्य लाभों पशु पालन आदि में वृद्धि	लाभ लागत अनुपात	पुर्न प्राप्ति समय
सौर शुष्कक	रु 3500 (10 कि ग्रा क्षमता) रु 35000 (100 कि ग्रा /सयत्र) क्षमता	फल एव सब्जियों	10-15 प्रतिशत सूर्य में सुखाने पर हुए नुकसान में बचत	सूखने का समय 50 प्रतिशत कम	रु.55 (200 कि ग्रा प्रतिदिन प्रति यूनिट)	2 वर्ष
कूल चेंबर	रु 3500 (170ग170 ग90 से मी आकार के अन्तर्गत 60 कि ग्रा क्षमता हेतु)	शुष्क क्षेत्र	फल और सब्जियों को 3-7 दिन ताजा रखा, गर्मी 3-5 दिन (जबकि सामान्य कक्ष में 1-2 दिन), सर्दी 3-7 दिन (सामान्य कक्ष में 2-3 दिन)	20-60 कि ग्रा /प्रति यूनिट	टमाटर हेतु रु.3500 प्रति वर्ष/यूनिट (बैंगन हेतु 1500 रु प्रति वर्ष/यूनिट)	-
पशु खाद्य सौर कुकर	रु 2500 /यूनिट	पशु खाद्य उबालना	6750 एम जे ईंधन तक की बचत/वर्ष	पारम्परिक ईंधन की बचत, पर्यावरण सुरक्षा, समय बचत, महिलाओं में रवास सम्बन्धी बीमारी की कमी	डेयरी कृषक हेतु	-
नॉन ट्रेकिंग सौर कुकर	रु 2000 /यूनिट	घरेलू कुकिंग	1293 75 एनजे ईंधन की प्रति वर्ष बचत	वही	चावल खाने वालों हेतु	-

(स्रोत काजरी प्रोस्पेक्टिव प्लान)



